THE LIBRARY — THE UNIVERSITY OF JORDAN

הארץ

הוצאה שניה

1 ל״י שנה נ״ו יום ב׳ כ״ב באלול תשל״ד, 9 בספט׳ 1974 V.56 / 16,870/SEPTEMBER 9 1974

הגולה אוטוקאר דגמי 1975 FIAT עוצמה·חסכון·נוחות·בטחון

רוב השרים שולל מו״מ עם ירדן להסדר חלקי

ראש הממשלה יוצא מחר לארה״ב

מאת מתי גולן, הכתב המדיני של „הארץ״

התבטאויות שנשמעו בדיון ה־... שנערך אתמול בממשלה אפ־... להבין כי רוב השרים שוללים ... עם ירדן על הסדר חלקי. הדיון ... לקראת ביקורו של ראש הממ־... יצחק רבין בוושינגטון, שיחול ...

מהלך הדיון באו לביטוי חילוקי ... ות בין חברי הממשלה בשאלה ... על ישראל להעדיף מו״מ עם יר־... או עם מצרים בפתיחות השלב ... של המגעים המדיניים באזור.

... הממשלה, שהורכבה באריכות ... המצב ועל המגמות של ביקורו ... ה״ב, חזר על דעתו כי על יש־... להעדיף מו״מ עם מצרים קודם ... עם ירדן.

... רבין הסביר כי לדעתו יש לש־... על רציפות המגעים המדיניים. ... זו עלולה להיכשל לדעתו אם ... הבא יתחיל במו״מ עם ירדן,

האמור להיות הקשה והפרובלמטי ביותר.

ראש הממשלה גם הטעים בצורך כיעונם על מגדירי המו״מ עם ירדן לפיו עלולה דחיית המו״מ לערער את מעמדו של המלך חוסיין כמיצג הפלשתינאים ולהעניק מעמד זה לאר־גון השיחרור הפלשתיני.

בהקשר זה הוזכרה גם האפשרות כי בוועידת הקרובה של הארים עלו־לה להתקבל החלטה שתעניק הכרה לארגון השיחרור הפלשתיני כמייצגם של הפלשתינים.

משקל מכריע לארה״ב

ראש הממשלה סבור כי בעניין זה יש משקל מכריע לעמדתה של אר־צות־הברית, המתנגדת להקמתה של מדינה פלשתינית ביהודה ושומרון. עמדה זו לא תשתנה, לדעת ראש ה־ממשלה, בהקשה שתוקדש למו״ם עם מצרים.

ראש הממשלה אמר כי הוא מא־

(הסוף בעמוד 2, טור 6)

רבין מבקש לסיים המו״מ עם המפד״ל עד סוף החודש

מאת דן כספי, סופר „הארץ״

ראש הממשלה מר יצחק רבין הכריז אתמול בפגישה עם נציגי המפד״ל את דבריו של השר משה קול כאילו הוא הסכים עם עמדה ל״ע ל„שיווי זכויות בין הזרמים ה־שונים ביהדות, לגבי גיור של ידי נכילת המתפקד בעניין זה מן הזרם האורתודוכסי״.

מר רבין נשאל בפגישה על ידי מזכיר המפד״ל מר צבי ברנשטיין האם נכונים הדברים, כפי שפורסמו מפיו של השר קול ב„הארץ״ ביום ו׳, וביטס את הדברים. האמורים. מר רבין הכחיש את הדברים ב־תוקף.

„נציגי המפד״ל, מכל הסיעות ה־פנימיות של המפלגה, נפגשו אתמול

(סוף בעמוד 2, טור 3)

88 נוסעים ובהם זוג ישראלי ניספו בהתרסק מטוס טי.וו.אי. ליד יוון * המריא אתמול מלוד

„לא היתה חבלה״ * קברניטים: דליקה עקב עייפות מתכת

מאת אהרן קרמר, סופר „הארץ״ לענייני התעופה

אפשרות כאחד מלהבי המנוע של מטוס הבואינג 707 של חברת טי.וו.אי. שהתרסק אתמול מערבית ליוון ובו ניספו 88 איש, נשבר כתוצאה מעייפות מתכת וגרם לדליקה במנוע ולאחר מכן להתפוצצותו, העלו קברניטים עמם שוחח סופר „הארץ״.

הקברניטים אמרו כי עד לעריכת חקירה יסודית אין מקום לקבוע ב־וודאות מה היו הגורמים לאסון. עוד אמרו כי אין כל הכרה כי פגיעה מסוג זה במנוע תגרום להרס המטוס, שכן במטוסי בואינג תלוי המנוע על הכנף, שאליה הוא מחובר באמצעות שלושה ברגים כדי לאפשר את ני־תוקו במקרה של תקלה חמורה כד־ בלי שהכנף תיפגע.

במקרים כאלה — יתכן שכד... אירע גם הפעם — פגע המנוע ב־... התפוצצותו בכנף או בגוף המטוס ואז איבד הקברניט את השליטה על כלי־הטיס.

כנהל טי.וו.אי. בישראל מר אר־ הארד פרנקפורט מסר אמש כי עם

(הסוף בעמוד 2, טור 4)

אלמונים בביירות לעתונים:

„נוסע מצ׳ילי הפעיל מטען נפץ והתאבד״

ביירות, 8 (יו. פי.). כטלפנים אנו־נימים לכמה עתונים בביירות אמרו כי נוסע צ׳יליאני עלה עם קבוצת הנוסעים באתונה כשהוא נושא עמו בטען של חומרי נפץ שאותו הפעיל במבצע התאבדות מפוס שבכטוס היו חברי קבוצת כתאבדים ישראלית, אשר בכוונתם היה לרצוח בנהיגים של ארגוני הגרילה הפלשתינים.

הרשויות באתונה לא הגיבו על ידיעות אלה, אך דובר מטעם חברת טי.וו.אי. אמר כי אחד הנוסעים, צ׳יליאני בשם חוזה סאנטוס, עלה למטוס באתונה יחד עם שבעה יוד־נים ושני לובים.

ארגון הנוער הערבי:

„חיבלנו במטוס״

פאריס, 8 (ע״צ). ארגון הנוער הערבי הלאומני למען שיחרור פלש־תין טוען, בהודעה שנתקבלה היום בפאריס, לאחריות להתרסקות ה־מטוס של טי.וו.אי. ליד האיי יוון.

בהודעה נאמר: „אחד מפעילי ארגוננו פוצץ מטען וחומר נפץ ש־הוסמן בתעודתו והכך גרם לפיצוץ ולהשמדת המטוס״.

להלן נאמר בהודעה כי שם הפוצץ של המבצע היה „ג׳יבל אל בארמוק״ (הר בארמוק) וכינויו של המחבל שביצע את הפעולה היה „אל סאמאר״ (התלוי).

שי־ הזוג מישראל שנהרג במטוס

פורסמה רשימת הנוסעים

ניו־יורק, 8 (אי. פי.). במשרד ה־ראשי של חברת התעופה האמרי־קאית טי.וו.אי. פורסמה אמש סמוך ל־1 אחה״צ רשימת הנוסעים ב־מטוס שהתרסק בים היווני ממערב ליוון.

הרשימה כוללת את השמות הב־אים, בהם הזוג הישראלי, שי: ד. ארגירופולוס, כ. ארגירופולוס, ס. ארגירופולוס — כולם ילדים. הגב׳ אליס בנדיקט, ג׳ף בנדיקט, ג׳יכי בנדיקט — שניהם ילדים, העלמה מרי בנדיקט, אדם בשם באומן, מר א. ציאקלאקיס, אנשים בשם שינוויים ורנקי, זוג בשם דיקר, נוסע בשם גילדיי, נוסע בשם ישראל, מר אלקס קאראס, הגב׳ בייר קאראס, הגב׳ אליין קאראס, פיטר קאראס (תינוק), מר ספירוס קאראס, נוסעת בשם לס־פראנס, נוסע בשם לואה, זוג בשם מישל, ק. אורפן (ילד), גב׳ מ. אור־פן, מ. אורפן (ילד), מר ס. פטראר־קוס, מר שאה, תינוק בשם שאה, מר ד. סטפאניס, גב׳ ס. סטפאניס, מר גרגורי האלאס, גב׳ יוהנה הולאס. נוסעים אלה היו בדרכם לניו־יורק.

הנוסעים שטסו לרומא היו: נוסע בשם אייב, נוסעת בשם אמור, זוג בשם באור, נוסע או נוסעת בשם גנהארד, נוסע או נוסעת בשם ביר־די, זוג בשם הייר, זוג בשם קלבמן, זוג בשם קינגיו, גב׳ מ׳ קורינגה, נוסע בשם קוטאני, נוסע בשם מאר־דקה, גב׳ ולנטין מישל, גב׳ סטליה מיליאנו, נוסעים ששמותיהם יפא־ניים בשמות מיאגי, נאטהרה, נא־קאהימה, נישימורה, ד״ר דן ריד, נוסע בשם רוזנותר, נוסע בשם סאקאמוטו, זוג בשם סאנמובאטאני, מר חוזה סנטו, נוסע בשם סקוטינקי, גב׳ הלן סמיראמיס, נוסע בשם סוגי ונוסע או נוסעת בשם סוגימקה, זוג בשם סמולמן, מר איברהים סובאני, קליאופטרה (תינוקת), נוסעת בשם סאראביטה, תיאודור סטיליאנוס (יי לד) נוסע בשם, טומה, ארבעה נוס־עים ששמם הורגימן, נוסע בשם יד־צייק.

הנשיא פורד מחייך לכראה שנוהר כיהיהב בארה״ב. אבאבולי דוברינין הנוגם בנקניקיה חמה במשקה הממסורה שהיה בשבת בפירדסאק, לכבודם של ... (צילום רדיו של אי. פי.)

אישיות סובייטית נועדה עם ערפאת והבטיחה תמיכת בריה״מ בענין פלשתין

מאת עודד זראי, סופר „הארץ״ לענייני ערביים

אישיות סובייטית בכירה שנשלחה ממוסקבה, ביקרה בסוף השבוע ש־עבר בבגדד ובביירות ונפגשה עם יו״ר ארגון הגג של המחבלים יאסר ערפאת.

עתונים בביירות מציין כי האישיות הסובייטית הבטיחה לערפאת, כי בריה״מ תעמוד כאחורי עמדת המח־בלים ביחס להצלחת „בעיית פלש־תין״ כנושא נפרד במסגב הקרוב של דיוני עצרת או״ם, וכי מוסקבה בבקשת לתאם את הפעילות באו״ם בעניין זה עם המשלחות הערביות ולגייס את כירוב התמיכה בעצרת הכללית.

„אל נהאר״ הביירותי מסר אתמול כי שגרירי בריה״ם בקהיר, דמשק ובביירות נקראו בסוף השבוע שעבר למוסקבה להתייעצויות דחופות. ל־דברי העתון מבקשים ראשי הקרמ־לין להתוות אסטרטגיה חדשה של המדיניות הסובייטית באזור לנוכח בלבלות את התפשטות ההשפעה האמ־ריקאית בעולם הערבי.

המקורות בביירות מציינים כי בריה״מ מבקשת לשחק תפקיד פעיל יותר לקראת השלב הבא של שי־חות דיננה ולצורך זה יגייסו שגר־יריה בעולם הערבי המפלגות ה־קומוניסטיות הערביות לפעולה אי־נטנסיבית בבירות ערב.

המקורות מדגישים כי בריה״מ כ־בקשת גם להעמיק את השפעתה על

(הסוף בעמוד 2, טור 6)

נשק חדיש לצבא בריה״מ

מאת אליהו זהבי, סופר „הארץ״ בסקנדינביה

קופנהאגן, 8 (מיוחד ל„הארץ״). השבועון די וולט הגרמני בהמבורג כותב כי על כוחות בריה״מ הנמצאים במזרח גרמניה צוידו באחרונה ב־דגם החדיש של מטוס מיג 23 ובטנק טי. 62, הטמפש את 40 הנדודים המ־שוריינים החונים ליד גבול מערב גרמניה. העתון כותב גם כי בריה״מ מייצרת כנראה בין 1800 ל־2000 מטו־סי קרב בשנה.

פורד העניק חנינה לניכסון

הנשיא לשעבר מביע חרטה עמוקה בענין ווטרגייט

וואשינגטון, 8 (אי.פי., יו.פי.). נשיא ארה״ב ג׳ראלד פורד הע־ניק היום חנינה למי שהיה קוד־מו בתפקיד ריצ׳ארד ניכסון על כל העבירות שהנשיא לשעבר

הנשיא לשעבר ניכסון

עשה או שעשה בביצוען בתקו־פת כהונתו.

ההודעה פורסמה במלאות חודש להתפטרותו של ניכסון מתפקידו כתוצאה מלחצים מוגברים שהופעלו עליו על רקע פרשת ווטרגייט.

בדבריו לפני עתונאים אמר פורד: „אני הוא שריצ׳ארד ניכסון ומקורביו סבלו די״.

בהודעה רשמית, שאותה קרא מן הכתב, אמר פורד: מצפוני כחייב אותי בהחלטה ובבטחון שאל לי להמשיך את החלומות הרעים ולפ־תוח מחדש פרק שכבר נסתיים. מצ־פוני אומר לי כי רק אני כנשיא מוסמך בכוח הקונסטיטוציוני לחתום ולנעול פרק זה.

בתגובתו מסאן קלמנטה שבקלי־

פורניה אמר מר ניכסון כי טעה בדרך בה ניסה לטפל בפרשת ווטר־גייט ואמר כי השגיאה היתה „משא אותו אצטרך לשאת בכל יום מימי שנותר לי״.

עוד אמר ניכסון: „אין מילים שיוכלו לתאר את עומק החרטה שלי והכאב לנוכח הצער שגיאותי ב־עניין ווטרגייט גרמו לאומה ולנשי־אות — אומה שאני כה אוהב ו־מימסד שאני כה מכבד״.

„השלב הבא: נסיגה ישראלית מאבו־רודס״

מאת אריהו כהן, סופר „הארץ״ בשווייץ

באזל, 8 (מיוחד ל„הארץ״). העתון רונד שאו, המופיע באזל והמדווח מפי חוגים פוליטיים בארה״ב, כותב כי השלב הבא בסכם בין ישראל ל־מצרים יתרכז בנסיגה ישראלית מ־אבו־רודס.

על פי מקורות אמריקאים כאן מיי־חסים המצרים חשיבות רבה לנסיגה הישראלית מאבו־רודס כחלק מהשלב הבא של המו״מ המצרי־ישראלי.

אותם חוגים מוסרים כי המצרים מוכנים לכבד את הנסיגה הישראלית מאבו־רודס בתמורה ממשית ואולי אפילו בסיום מצב הלוחמה עם ישר־אל.

פאריס, 8 (יופ״ע). חיל האוויר הצרפתי הודיע היום כי ירכוש 40 מטוסי קרב מיליטיים מדגם פ־1 מ־53 ב־3.5 ביליון דולר.

מזג האוויר

(ע.). ירושלים מ־22 עד 31, חיפה 21 עד 29, טבריה 19 עד 35, תל־אביב 20 עד 29, נמל לוד 18 עד 34, יריחו 19 עד 40, עזה 21 עד 30, באר־שבע 17 עד 36, אילת 23 עד 41, בא־רץ שלכה 24 עד 37.

בגליון זה 16 עמודים — המחיר 1.10 ל״י

יריב: 6000 טנקים ו־1500 מטוסים יעמדו נגד צה״ל אם תפרוץ מלחמה

(ע.). ... ההגנה אהרן יריב אמר ... כי אם תפרוץ מלחמה הרי שנה ... לים לעמוד נגדנו בשדה הקרב ... 6 טנקים ו־1500 מטוסי־תקיפה ... האויב, ... להזכיר כוחות כבדים ... בעתים שבהם השב באסיה ... שנאם באסיפה הכללית של ... המפרסמים במלון הילטון ב־ ... אביב. הוגיע כי הצבר בהייב ... לצפות מאמץ גם בנישור ... ומעבר לכה שהשכלנו ... מלחמת יום הכיפורים ... צה״ל קפיצה כמותית בסדר ה־ ... שלא ידע בעבר אי־ ... כי עשה מאמץ להגדלת כמות ... הלחימה. קיבלנו הרבה נשק ... התחייבויות לעוד הרבה. ... הנסיון של המלחמה יפול ... האחריות לעמידה הראשונה ... האויב לא רק על המודיעין אלא ... להציב כוחות בקווים בסדר ... כה שיעמדו בפני האויב בם ... יצלית להצתיע.

היום יש בקווי האש כוחות הרבה יותר גדולים מבעבר למ־רות שהצד השני מקיים את הסכמי ההפרדה.

תשל״ה — שנה קשה ... יריב הטעים כי השל״ה תהיה קשה מבחינה מדינית, בטחונית, ... ית והברתית, אבל במשך השנה

עלינו להשכיל לחשוף את הכוח הצפון בעם שיאפשר לנו לגבור על כל הקשיים.

צה״ל נערך למבצע רוב מבצים כדי לנצל את פוטנציאל כוח ה־ אדם. יש לשים את הדגש על מיצוי הכוח שיועמד לרשות המצבות ה־ לחימות בשדה הקרב כדי שנוכל בפ־ רוץ מלחמה לא רק לספל מוחצת, אלא תוך זמן קצר ליצור עוצמת הכרעה בשדה הקרב לפני שמעצמות העל „ירכו לגזול מאתנו את הכתרי״.

ביחס לאמצעי הלחימה אנו תלויים בעיקר „בדוד סם״, וטוב שהתלות היא בו כי אנו יכולים להתמודד, לי־ צור להצים ולהאבק כדי לקבל דב־ רים. אנו חייבים כעם וכממשלה לע־ שות כאמץ עליון לוודא שבידי ה־ לוחמים יהוו אמצעי־הלחימה באיכות הגבוהה ביותר שניתן להשיג. גם אם בכמות הנשק היחס בינינו לבין הע־ רבים יהיה 1:2 או 1:3 ולפעמים 1:4, הרי ביחס לאיכות הנשק אסור לנו לקבל ההפשרות כלשהי ועלינו „להר־ פוך שמים וארץ״ כדי להשיג נשק באיכות הגבוהה ביותר. אסור לנו ב־1974 לדרוש מלוחמינו לסגור ב־ גופותיהם פער של איכות באמצעי־ לחימה. מבחינת האיכות עלינו לפ־ חות להשתוות, ואם אפשר לעלות על הצד השני.

ארצות התעשיה פועלות לאי־תלות בנפט הערבי

עובדו תוכניות למלחמה באינפלציה

שאן, צרפת, 8 (יופ״ע). ארה״ב, מערב גרמניה, בריטניה, צרפת, איט־ליה ויפאן, החליטו היום לפעול לכ־ עין אי־תלות גדולה יותר בנפט כ־ מקור אנרגיה ולפעול יחדיו נגד האינפלציה ולמען חיזוק כלכלותיהן — אמר היום שר האוצר הצרפתי פורקאד.

בדבריו עם עתונאים בתום כנס חשאי בן־יומיים של שרי האוצר של 6 ארצות, אמר פורקאד: „ארצות נפט ערביות מסתייגות משתעשעות בדע־יון של העלאה ניכרת חדשה של מ־חירי הנפט. גורם מערער זה עמד במרכז דיונינו. החלטנו לפעול למען אי־תלות גדולה יותר של כלכלותי־נו באנרגיה של נפט, אשר לה הש־פעה מערערת ומשבשת״.

פורקאד אמר כי על פי החלטות — אותן כתן סהירות — שנתקבלו בכנס בטירת שאן, 25 ק״מ מזרחית מפאריס, עשו 6 הארצות תוכניות להילחם באינפלציה, להביא להת־אוששות בורסות ניירות הערך ולפ־על לאיזון מאזני החוץ של הכבדי־נות.

פורקאד אמר: „אנו בדעה שנוכל ל־הגשים מטרות אלה״. הוא הוסיף כי הוחלט על הצעדים הבאים:

* ייעשו הוראות לבנקים המר־כזיים ב־6 הארצות לסייע לבנקים מסחריים העשויים להתקל בקשיים בגלל פעולות של מטבע. כספר בנ־קים קבוע באירופה ובארה״ב פשטו לאחרונה את הרגל בגלל התנודות ב־שוקי מטבע החוץ.

* 6 הארצות יתקנו את שיתוף הפעולה בתחום האנרגיה כדי להאבק בקשיים פיננסיים הנובעים מהעלאת מחירי הנפט פי 4, וכן כדי לעשות את כלכלותיהן פחות תלויות בנפט.

* הארצות הבנקים המרכזיים שלהן יתאמו צעדים כדי לסייע ב־ החזרתם למחזור של הכנסות הנפט הערביות — הכנסות הגורמות לבע־יות בין־לאומיות.

* הארצות יחליפו מידע איך ל־ שפר את הפיתוח על זרימות הון מ־ מדינה למדינה.

ורדים לבנים במוזמביק מבקשים עזרה מדרום אפריקה ורודזיה

... (אי. פי. יו. פי.) ... קבוצה של הוקי כלחמה פו־ ... ליס, כשהשתלטו על תחנת ה־ ... ו הגדולה ביותר במוזמביק, הכי־ ... על עצמאית ופנו בבקשה סיוע ... כיהם בדרום אפריקה ורודזיה. ... מודיים הלבנים השתלטו בסו־ ... שבת על תחנת הרדיו, בשדה־ ... אוויר, שדה התעופה ובית־החולים. ... כי הכוכים המשתלטו על צ־ ... בנושבה הפורטוגלית לשע־

... בורידה אירעה כבה שעות לאחר ... נציגי ממשלת ליסבון ונציגי ... פרלימו חתמו על הסכם המע־ ... עצמאות למושבה לשעבר. ... הצבא גנרל אירולדו ... לכוהנה הצבא ... הכליטה, אך דובר הלבנים ... הצבא אינו ... הולכת ... לפעול נגדם ... ה־ ... לסיעה הנבנים ... הצבא ...

המורדים טוענים כי נציגים שבם חברים כטבי ארגונים המאיים ה־ נקראים דראקוני הכוחות הכבועת פי־ קי, אשר פרוקה ה״ביילו ... הם: „אנו נשארים״. אנשים אלה הם צב־ מים החיילי קומנדו לכומם בכבר נגד פרלימו, תנועת השיחרור כל מוזמביק.

ההכרה ממשלת ליסבון

כליסבון נמסר כי פורטוגל הודעה היום לכהונתיה המוזיינים להוסיד את השלום והחירות על כנם בבירת מוזמביק.

בהודעה ממשלתית שפורסמה קד־ הם בליסבון נאמר כי כוחות ה־ צבא לא יכלו לפעול נגד הקבוצה שהשתלטה על תחנת הרדיו כשום שהיא מהווה בנשים וילדים כבני ערובה. החיילים גם לא יכלו להפ־ סיק את שידורי התחנה בגלל ש־ שידורי הבורדים קראו לאוכלוסיה הלבנה ליצור שרשרת על אנשים כמעברים.

שר האוצר הוסמך לקבוע שבנק רשאי לחדול ממתן שרותים

מאת סופר „הארץ״

הממשלה הסמיכה אתמול את שר האוצר להורות במקרה הנחוץ לכפ־ קח על הבנקים להכריז על בנק שהוא רשאי לחדול ממתן שרותים.

שעולה זו על הממשלה, שנעשית על פי תקנות לשעת חירום, באה בעקבות הכנקציות שנוקטים עובדים בבנק דיסקונט בעקבות אי־היענות של הנהלת הבנק לחלק מתביעות העובדים שלהם.

המפקח על הבנקים יוכל להכריז, על פי החלטת הממשלה, כי בנק דיסקונט או כל בנק אחר אינו מסוגל לתת שרותי בנקאות. לאחר הכרזה כזו לא תהיה לבנק וללקו־ תותיו כל עילה לתביעה משפטית בשל אי־ביצוע פעולות בנקאיות.

החלטת הממשלה נועדה מהטבותו של שר האוצר הקודם מר פנחס ספיר לראשי מערכת הבנקאות כי הממשלה תתן גיבוי כלא להנהלות בנקים שיתנגדו לתוספות שכר כמעבר למוסכם בין ארגוני המעסיקים ל־ ההסתדרות.

6 פעילי עליה נעצרו במוסקבה

מוסקבה, 8 (יופ״ע). המשטרה עצרה היום ששה פעילים יהודיים כהפגינו ליד בנין עיריית מוסקבה — כמסר מקור יהודי.

(ראה כאמר ראשי בעמוד 9)

המפגינים נעצרו כמה דקות לאחר שהניפו כרזות וכמו סיסמאות עי־ נות, כמו „חירות לאסירי ציון״. הם הובהלו לבנין סמוך בקרבת רחוב גורקי.

המקור מציין כי המפגינים הגישו בקשה להיתרי יציאה שנידחו על ידי השלטונות. הם הקהתנו גם ב־ הפגנות אחרות שנערכו בעבר.

עובדי בל״ל מאיימים בסנקציות

מאת סופר „הארץ״ לענייני כלכלה

סכסוך עבודה פרץ אתמול בבנק לאומי על רקע תביעות העובדים להעלאה שכרם. בשעת פגישת ה־ בלון במשך הברי״ב בין נציגי העוב־ דים להנהלה.

העובדים תובעים העלאות שכר שהוגדרו ע״י מקור בהנהלת הבנק כחורגות מן המדיניות המקצועית ה־ כללית במשק. לפי גירסה אחרת כמ־ הכבות תביעות העובדים ב־18%. ה־ הנהלה הודיעה כי אין היא יכולה להענות להביעות.

העובדים הודיעו אתמול כי אם לא יענו תביעותיהם יחלו הבוקר בנקי־ טת סנקציות והבין השאר יפסיקו לע־ בוד אתה״צ, במשמרות ולעבות נוס־ פות. אם אמנם ינקטו בצעדים אלה עלול הדבר להביא לשיבושים בבע־ לה הבנק.

(ראה ידיעה בעמ׳ 8)

פרס: שערי בריה״מ ייפתחו ליציאת יהודים

מונטריאול, 8 (עטס״א). שר ה־ בטחון הישראלי שמעון פרס אמר כאן היום, שהוא משוכנע כי המו״מ המתנהל עתה בין ארה״ב לבין בריה״מ ההוצאות יביא להפסקת כעשי ההש־ רדה ההשפלה נגד יהודי בריה״מ המבקשים לעלות לישראל

(ראה כאמר ראשי בעמוד 9)

„אנו מקווים ששערי בריה״מ ייפ־ תחו ליציאה יהודים בעתיד קרוב להמונה מראש״ — אמר מר פרס.

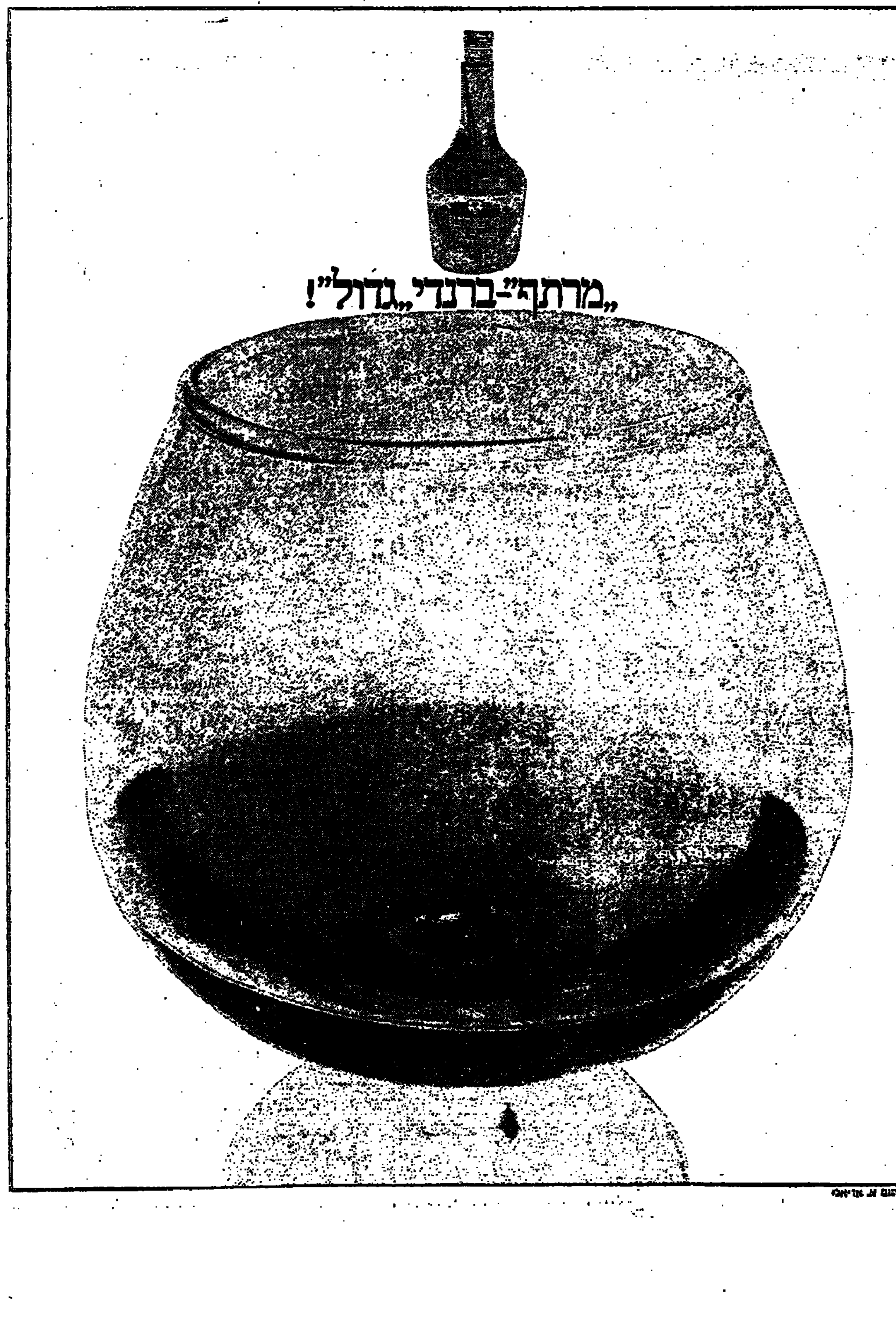

מקור מן הארכיון

هكذا من الأصل

هكذا في الأصل

ביירות: 100 חיילי צה"ל ערכו חיפוש בכפר

ביירות, 8 (יופ"יא). כמאה חיילים ישראלים חדרו היום לדרום לבנון וערכו חיפוש בכפר שבאזור. אחר־כך החליפו אש עם כוחות צבא לבנוניים — מסרו עתונאים מקומיים.

העתונאים מסרו כי הכוח הישראלי חדר לכפר מרוחין (מול זרעית), כ־1.6 ק"מ צפונית לגבול המשותף, בשעה 12.00 לפי שעון ישראל.

העתונים טענו כי הישראלים ערכו חיפוש בכפר ובסביבותיו „והטילו סירור על האוכלוסיה".

יחידות לבנונית פתחו באש על הפולשים הישראלים ואילצו אותם לסגת שעה לאחר מכן, אמרו העתונאים. לאחר שהישראלים נסוגו הם הפגיזו במרגמות את הכפר ופצעו אורח אחד.

התקרית היתה השלישית תוך שבוע. ביום ב' שעבר חצו ארבעה נגמ"שים ישראלים את הגבול, אולם גורשו על־ידי אש תותחים לבנוניים. ביום ו' חדרו כ־150 חיילי צה"ל לכפר עיתא אל שעב, אך גורשו על־ידי כוחות לבנוניים.

„צה"ל הפגיז"

(עי"ר). בצידון שבדרום לבנון אמרו תושבים מקומיים כי התותחים הישראליים הפגיזו לסירוגין היום (אתמול) אזה"צ 3 כפרים במחוז צור. במסגדות הושמעו משפטים ונותקו קווי טלפון וחשמל.

הודעת דובר צה"ל

בעקבות הודעת משרד ההגנה הלבנוני על חדירת כוח צה"ל לתחום לבנון אתמול בשעות הצהרים, אמש דובר צה"ל כי כוח צה"ל שסייר באיזור זרעית חדר כ־200 מ' לתוך שטח לבנון בעקבות תנועה חשודה. לא היתה התקלות ולא היו נפגעים.

פגזי ארטילריה מלבנון לעבר זרעית

אתמול בשעות הצהרים נורו מספר פגזי ארטילריה מתחום לבנון לעבר אזור זרעית. לא היו נפגעים ולא נגרם כל נזק. הושבה אש ארטילרית לעבר מקור הירי — מסר דובר צה"ל.

ישראל פועלת נגד ההכרה באש"פ

שר החוץ יגאל אלון דיווח אתמול לממשלה כי משרדו החל בפעילות דיפלומטית בבירות שונות במגמה לסכל את ההצעה שבהתכוונות להגי־ש מדינות ערב להעניק לארגון המחבלים הפלשתינאי כמעמד של משקיף בארגון הבין־לאומי.

המגעים של משרד החוץ עם ה־ממשלות השונות מתבססים על ה־טיעון הישראלי שדיון על הצעה כזאת, ובוודאי התלמה על הכרה ב־ארגון, שכמרים ביגוד למאמצים ה־מדיניים הנעשים עתה במגמה לקדם סיכויי שלום במזרח התיכון.

כן דיווח שר החוץ על פגישת שגריר ישראל בצרפת אשר בן־נתן עם נשיא צרפת ז'יסקאר־ד'אסטאן. השר אלון מסר כי השיחה התקיימה באווירה טובה וכי נשאה אופי כללי של הצגת העמדות הישראליות לגבי המזרח התיכון.

בין השגריר הישראלי והנשיא ה־צרפתי סוכם כי בירורים בשאלות מדיניות וכן בשאלה אזרחית יתקיי־מו בעת ביקור שר החוץ הצרפתי בישראל באוקטובר. נראה כי הכוונה למשמעות המעשית של ביטול ה־אמברגו הצרפתי על משלוח נשק למזרח התיכון מבחינתה של ישראל. מר אלון לא הרחיב אתמול את הדיבור בנושא זה.

★ בעקבות הפיצוץ שארע לפני שבועיים בדירתו של סגן ראש עירית עפולה, מר יוסף צדוק, הצ־ליחה משטרת מרחב העמקים במו־צאי שבת לעצור חשוד בביצוע ה־מעשה, תושב עפולה בן 32.

נסתיים הסכסוך במברקה

עובדי המברקות והטלכס חוזרים לעבודה תקינה אחרי סיכום שהושג אמש סמוך להצעה שהביא לחיסול סכסוך העבודה במברקות ובטלכס — מסר אמש דובר המחלקה לאיגוד מק־צועי בהסתדרות.

הוחלט כי הסתדרות עובדי המדינה ומועצת פועלי תל־אביב יפעלו למי־מוש תביעות העובדים. החל ב־1 ב־אפריל 1975 יקבלו העובדים במבר־קות ובטלכס, המשתמשים בשפה שלישית ומדורגים בדרגה 8—י"ג ב־סולם הדירוג האחיד, דרגה אישית נוספת.

נערה מקבוצת מבקרים שבאלניים שהפגינה בהייד פארק בשבת נגד ההוית הלאומית היומית נגררת על ידי שוטרים.
(צילום ראדיו של אי. פי.)

תת־ניצב אברהם לוין, סגן מפקד משמר הגבול, התמנה גם לתפקיד סגן מפקד המשמר האזרחי. כסגנית נוספת למפקד המשמר מונתה סטלה לוי שעברה מצה"ל למשטרה בדרגת נצ"מ. בתפקידה הנוכחי תהיה ממונה על ארגון כח אדם של המשמר האזרחי, יחסי הציבור שלו וגיוס נשים.

סעודת פרידה לאדוארד שורט

(ע). תקווה משותפת לשלום ולשיתוף פעולה בין ישראל וארצות־ערב השמיעו סגן ראש הממשלה ו־שר החוץ יגאל אלון וסגן ראש ממ־שלת בריטניה אדוארד שורט, ב־סעודת ערב שנערכה אמש במלון המלך דוד בירושלים שבה היה מר שורט אורחו של מר אלון בתום בי־קורו בישראל. השתתף גם ראש ה־ממשלה מר יצחק רבין.

„קיסינג'ר ייפגש עם פלשתינים בביקורו במזה"ת"

ביירות, 8 (ע"צ). שר החוץ האמ־ריקאי הנרי קיסינג'ר עשוי להיפגש עם נציגים פלשתינים בביקורו הק־רוב במזה"ת — כותב היום העתון הלבנוני „לאוריין" להדירה. לדברי העתון תביא הפגישה הפלשתינית־אמריקאית להזמנת הארגון לשיחות שלום.

טור הליכוד

יום ב', כ"ב באלול תשל"ד
9 בספטמבר 1974

מומן ע"י הליכוד ועל אחריותו. מען המערכת: הליכוד, ת.ד. 4601, ת"א

לקראת הביקור בארצות הברית

מחר יתחיל ראש הממשלה, מר רבין, את ביקורו בוואשינגטון. זהו ביקור חשוב. יש אומרים, כי הוא „גורלי" לעם ישראל. אנו דוחים את ההפרזה הזאת. גורלה של האומה הוא בידיה. בני דורנו הוכיחו את הדבר בהחלטותיהם ובמעשיהם, בימים, שהיו לכל הדעות קשים מאלה.

חשיבות הביקור היא בשתיים: להבטיח סיוע של העם האמריקאי הידידותי, ולהימנע מכניעה ללחצים ולפיתויים. אלה המחליפים בהלהנות במדיניות סוברים, כי קיימת סתירה בין הסיכוי להיעזר לבין העמידה על זכויותינו. אין שחר לטענתם. סיועה של ארצות הברית למדינת ישראל מעולם לא היה חד־צדדי. היתה, וישנה הדדיות ביחסים בין וואשינגטון ובין ירושלים. הצרה היא שנציגי ישראל הרשמיים העדיפו לא להזכיר, בוודאי לא להבליט, את גורם ההדדיות החיובי. היה רצוי שמר רבין יציין אותו, הן בשיחות עם מארחיו והן בפני דעת הקהל, בהופעותיו בכלי התקשורת ההמונית. תהיינה לכך תוצאות ברוכות.

על סף צאתו לארצות הברית, הננו קוראים לראש הממשלה, בשם מאות אלפי אזרחים, כי לא יתחייב בשום נסיגה של שטחי יהודה ושומרון. על מר רבין לדעת, כי אין לו לכך שום סמכות מוסרית, מדינית או משפטית. הכנסת השביעית שבה ואישרה, בהחלטה מפורשת, את זכותו של עמנו, שאינה ניתנת לערעור, לארץ ישראל. הכנסת השמינית לא קיבלה שום החלטה הסותרת את הקביעה הזאת בעלת המשמעות ההיסטורית, המדינית והבטחונית.

גם הממשלה, בראשותו של מר רבין, התחייבה, כי כל הצעת הסדר, העלולה לכלול ויתורים על שטח של ארץ ישראל המערבית, תובא להחלטת העם, בדרך של בחירות מיוחדות. במלים אחרות, ההכרעה בענין גורלי זה תהיה בידי העם. אין, איפוא, ראש הממשלה רשאי לחייבו, בפני גורם כלשהו, במה שנמסר להחלטתו של העם עצמו.

מר רבין הודיע בשעתו, כי תמה התקופה של הסכמי ההפרדה. נאה דרש. ברור לכל בר־דעת, כי ההצעה ל„הפרדת כוחות" ישראלית־ירדנית אינה אלא תחבולה לשונית שקופה. כמעט והגענו, בהקשר זה, לשימוש בכפל הלשון האורוולאני: מדברים על הפרדה ומתכוונים להצמדה, כתוצאה מנסיגה ישראלית ומהסגרת שטחי יהודה ושומרון לידי פולש־תוקפן.

אבל גם בדחותו את הרעיון המטעה של הסכמי הפרדה נוספים, הותיר מר רבין על כנם הסדרי־ביניים למיניהם, כדרך של התקדמות לשלום. זוהי טעות חמורה, שמפניה אנו מזהירים את ראש הממשלה בדרכו לוואשינגטון. הוא צריך לשאול את עצמו, כיצד נידרדרה המדיניות הלאומית שלנו: עוד לפני זמן קצר דרשה הממשלה הודעה מצרית על סיום הלוחמה למען הסדר חלקי בתעלת סואץ, „כתנאי בל יעבור". גם על תנאי זה ויתרנו; נסוגונו מן התעלה, בלעדיו. היום מכריז סאדאת, כי הוא יאות להסכים ל„סיום הלוחמה" (לא להסכם שלום) רק במחיר הנסיגה הטוטאלית של ישראל לקווי ה־4 ביוני 1967, לרבות ירושלים — נסיגה אשר בה רואה מר רבין „תחילת הסוף" של המדינה היהודית.

כדי לעצור את תהליך ההידרדרות, יש לשוב מיד לתביעתנו למשא ומתן על חוזי שלום. אין תביעה צודקת מזו. ואל נקבל את עצתו של ד"ר קיסינג'ר לוותר עליה, כי התוצאה תהיה, ויתור על שטחים ועל השלום גם יחד. אף את זאת אפשר, וצריך להסביר לדעת הקהל בארצות הברית ולא רק לנציגי הממשל. לא עוד התרמית של הסכמי הפרדה; לא עוד ההטעיה של הסדרי־הביניים; ככל עם זכאי העם היהודי, אחר המלחמות, לזכות בשלום, שביטויו המקובל הוא חוזי שלום.

ברוח הדברים האלה, החשובים לעתיד האומה בארץ ישראל, הננו מאחלים לראש הממשלה הצלחה בשליחותו הממלכתית.

נקבעו הזוכים בתחרות עיצוב אחוזת הקבר של דוד ופולה בן־גוריון

התחרות הפומבית לעיצוב קבר דוד ופולה בן־גוריון בשדה בוקר, שהוכרזה לפני כ־13 חודשים על ידי רשות הגנים הלאומיים, הסתיימה ב־סוף השבוע שעבר. לא הוענק פרס ראשון. הפרס השני ניתן לשתי הצ־עות: האחת למשרד אדריכל נוף יהלום צור בעזרת ס. שיטרית וה. כהנוביץ והשניה לפסל ישראל הדני מירושלים. בפרס השלישי זכה מש־רד אדריכלים קלנר מתל־אביב.

תערוכת כל ההצעות שהשתתפו בתחרות תוצג בקרוב בתל־אביב וב־ירושלים.

רבין מבקש

(סוף מעמוד 1)

בלשכתו של ראש הממשלה שמו ועם שר המשפטים מר חיים צדוק ומזכ"ל העבודה מר מאיר זרמי. בפגישה הביא מר רבין בשם מפלגת העבודה הצעה למפד"ל להצטרף לממשלה לפי תוכנית הקפאה וירשום גרים־צולים לשנה עד להם עבודת ועדת הכרים לעניני גיור.

שר המשפטים הבהיר כי הצעת הקפאה מתייחסת רק למרשם התו־שבים ולא לדיני אישות, פסולות הרבנות או זכויות שלים.

נציגי המפד"ל ביקשו להבהיר כ־מה נקודות. מר ברנשטיין שאל האם נכונים הדברים שפרסמו מפי של השר קול. כן נשאל ראש הממשלה על תוכניות ההתנהלות של הממש־לה והקמת ממשלת חירום לאומי. מר רבין השיב כי מגייזות התנהלות של הממשלה תתנהל לפי ההסכם שהושג בזמנו עם המפד"ל לפני כ־כופה לממשלת גולדה מאיר.

מר רבין הבהיר כי בכוונתו לסיים את המגעים ולהביא ל־הכרעה הצטרפות המפד"ל ל־ממשלה עד סוף החודש.

מחר יחליטו ראשי המפד"ל מתי יתכנס מרכז מפלגתם לדיון בהצעת ההקפאה. לפי דרישת תומכי הצטר־פות לממשלה יתכנס מרכז המפד"ל ביום א'. להצעה מתנגד חלק מבכירות המפלגה, הדורש לא לכנס את ה־מרכז לפני הכרעה בל"ע ובמפ"ם.

התנגדות הרבנים

הרבי מלובאביץ' יצא בחריפות נגד הצעת ההקפאה בשידור זו לכל ריכוזי חב"ד לרגל מלאות 229 שנה להולדת מייסד חסידות חב"ד. על כך נמסר אתמול מאגודת חסידי חב"ד בישראל.

הרבי אמר כי „הרוח היהודי מ־קבלת הצעת הקפאה ורישום הגירים יהיה שעלולה אנשים יקבלו כמאות וישיבתם בממשלה לא תביא כל תועלת לדת כי הם הולכים נגד הדת ונגד השם. הוא והשיש את ראשי המפד"ל כי „הם מבהלים מס־חר על חשבון התורה ומוותרים על כל הערכים".

הרבי יצא נגד הצעת הקפאה ש־לדבריו עוגנת את הכלל האוסר להז־כיר לגירים את עצם גיורם וסכך עוברים בראשי המפד"ל „לפי גירסה אחת בגמרא על 36 אזהרות ולפי גירסה שניה על 48 לאווין".

מאותם חוגים נמסר כי גם הרב משה פיינשטיין, נשיא אגודת הרב־נים בארה"ב וקנדה, הרב סולו־בייצ'יק הביעו התנגדות להצעת ההקפאה ולכניסת המפד"ל לממשלה.

עמדות ר"צ והשינוי

ההנהלות של התנועה לזכויות ה־אזרח ותנועת השינוי, שהתכנסו אתמול לישיבה בתל־אביב, פנו בקריאה לליברלים־העצמאיים לא לקבל את נוסחת ההקפאה. בקריאה נאמר ש־קבלת הנוסחה הנוכחית לצירוף ה־מפד"ל עלולה לפגוע בשיתוף הפעו־לה של שלוש התנועות ולסכל את האפשרות להקמת המרכז הליברלי המשותף.

הנהלות ר"צ ושינוי התכנסו אמש לאחר שהליברלים העצמאיים מסרו לשתי התנועות על ביטול הישיבה המשותפת הראשונה במרים של הק־מת המרכז הליברלי. ראשי ל"ע הס־בירו כי אין באפשרותם לקיים את הפגישה משום שלאותה שעה הוז־מנו נציגי ל"ע לראש הממשלה ב־ענין צירוף המפד"ל לקואליציה.

ממשיכים להתנכל לזמרוני

מאת סופר „הארץ" בגוש דן

חוגי חרדים קנאים בבני־ברק חיד־שו את התנכלותם למזכיר המועצה הדתית בעיר מר שלמה זמרוני. ל־אחרונה הודבקו על קירות הבתים כרוזים, הנושאים את תמונתו ובהם אזהרה מפני „מיסיונר שזהותו של אדם זהו, מפיץ חומר מיסיונרי או־סי לרובי". בכרוזים נטען כי האיש משתמש בשכות ולצבנך, נוסח ד זמרוני.

מר שלמה זמרוני אמר לי כי עלה לארץ לפני 42 שנה כשהוא נושא את השם ההונגרי נוטה, שפירושו זמר. בשם זמרוני השתמש מתחילה לצורך פרסום מאמרים בעתון ה־הונגרי „אויקלט" ובאותו יותר צי־רת את שמו לזמרוני.

מר זמרוני היה לצנינים בעיני החרדים הקיצוניים והם התנכלו לו לא אחת בעבר. לפני כשנתיים הוד־יעה המשטרה לביתו בטענה כי שם מתנהל בית בושת. פרסמו מודעות אבל על „מותו" ועוד. מר זמרוני, שפנה בענין הכרזה האחרונה למש־טרה, סיפר כי ההתנכלויות לו נעשות בדרך כלל ערב הימים הנוראים. הוא סיפר כי לפני כשבועיים פורס־מו ברחובות פרוס כך מודעות ה־נושאות את כותרת הרבנות בבני־ברק, בעקבות פריצת העירוב באזור זה שכונה. לפי אותן מודעות נאמר כי בעקבות תיקון העירוב מותר לנ־סוע בכלי רכב בשבת כדי להכשיל את המועצה הדתית, שהיא לצנינים בעיני החרדים הקיצוניים. „אותי אי אפשר לרמות" אמר מר זמרוני, „אבל יהודי תמים מסוגל עוד להאמין ל־כך". לשאלה מי מסוגל לעשות כן השיב מר זמרוני כי אלה הם „תלמ־לי קיצוניים".

בוטל קורס למורי דרך בחיפה

מאת סופר „הארץ" בחיפה

קורס מורי דרך שעמד להיערך ב־חיפה מטעם משרד התיירות בוטל, בגלל מיעוט משתתפים. הקורסים ב־ירושלים ובתל אביב עומדים להת־קיים לפי התכנית. נמסר כי חיילים משוחררים שנרשמו לקורס שבוטל עומדים להתארגן ולהפעיל לחצים על משרד התיירות.

החלה עונת החפירות במצודת רושמיה

מאת סופר „הארץ" בחיפה

באזור מצודת רושמיה הנמצאת ב־סבור שכונת רוממה הישנה בכרמל, החלה בימים האחרונים עונת החפי־רות הארכיאולוגיות השלישית.

החפירות מתנהלות מטעם אוניבר־סיטת חיפה ואגף העתיקות והמוזי־אונים במשרד החינוך והתרבות ב־שיתוף עם עיריית חיפה וקרן יעקב הכט. החפירות תמשכנה עד ערב ראש השנה.

בראש החופרים עומד ד"ר משה פראוסניץ מאוניברסיטת חיפה. ה־משתתפים בשלושים סטודנטים מהאוני־ברסיטה וכן עולים חדשים ומת־נדבים מחו"ל.

32 מדענים חופרים מכרות בתמנע העתיקה

מאת סופר „הארץ" באילת

בימים אלה החל בחפירות וסקי־רים במכתש תמנע. ד"ר בנו רוטנ־ברג, האחראי על משלחת החפירה, הביא לאזור 17 מדענים גרמנים ו־בריטיים ו־15 ישראלים. העוסקים ב־חפירות, בניפוי ואיתור מכרות ה־נחושת המצריים הקדומים. בתקציב של כמיליון לירות תבצע המשלחת בתמנע במשך שתי עונות.

88 נוסעים ובהם זוג ישראלי

(סוף מעמ' 1)

הנוסעים במטוס היה זוג ישראלי.

מר פרנקפורט שולל כל אפ־שרות של חבלה במטוס.

אנשי טיסה, ששוחחו עם כתב עתיים הביעו סברה שקברניט המטוס ניסה לבצע נחיתת־מתון על הים. הם מסיקים זאת מהימצאותם של שב־רים גדולים וגופות בים, דבר ש־לא היה מתגלה אילו התרסק המטוס במרומים.

סברה אחרת היא כי המטוס ניסה לבצע נחיתה באי יווני קטן, אולם לא הגיע אל הקרקע כי התרסק קו־דם ונפל לים.

ניסה נחיתת־אונס

אתונה, 8 (עי"ר, עי"צ ויופ"יא). חו־ששים כי כל הנוסעים והצוות ניספו כאשר המטוס התרסק בים במרחק 10 ק"מ מערבית לאי קפאלוניה שב־ים היווני — אמר הערב דובר של רשות התעופה האזרחית היוונית.

חברת טי.ו.אי. מסרה באתונה כי המטוס ניסה לבצע נחיתת אונס ב־אי היווני קורפו כשאחד ממנועיו עולה באש והוא התרסק.

כן מסרה החברה כי במטוס — טיסה 841 מלוד לניו־יורק עם חניות־ביניים באתונה ורומא — היו 35 נוסעים שפניהם היו לניו־יורק.

המטוס המריא מלוד כשמרבית נוסעיו תיירים. בדיקה הראתה כי למטוס עלו בלוד 49 נוסעים, כולל תינוק, בהם 17 אמריקאים (כולל ה־תינוק), זוג ישראלי, 13 יפנים, 4 אי־טלקים, 4 צרפתיים, 3 הודים, 2 אי־ראנים, 2 ציילונים, קנדי ואוסטרלי.

דובר התעופה האזרחית באתונה אמר כי המטוס המריא מאתונה ב־שעה 12.03 לפי שעון ישראל וכי הטייס דיווח כי הוא נתון בקשיים לאחר שעזב את תחום יבשת יוון. בנקודה זו היה סמוך לחופי האי אראקסוס שבפלופונסוס.

הדובר הוסיף כי אז הוא מסר כי הוא ינסה להגיע לקורפו משום ש־פרצה דליקה באחד המנועים. איבד־נו את הקשר עמו בשעה 12.44 לפי שעון ישראל. בתנאים הקיצים היה עליו להכנס לתחום הפיקוח של רו־מא תוך דקות ספורות.

צוותי הצלה אוויריים הבחינו ב־שברי המטוס במרחק 65 מילין מ־קפאלוניה, דרומית לקורפו. קורפו הוא האי היחיד באיזור ליד הגבול ה־צפון־מערבי של יוון שבו נמל תע־פה המתאים לנחיתת מטוסי סילון גדולים.

מתעניינים בגורל מכרים

(ע). עשרות אורחים ישראלים פנו אמש לחברת טי.ו.אי. להתעניין ב־גורל קרובים ומכרים שיצאו אתמול בבוקר את ישראל בדרכם לאירופה ולארה"ב.

חלק מנוסעי המטוס, מלבד שני הישראלים הרשומים, השאירו קרו־בי משפחה בישראל.

לא נמצאו ניצולים

(ע"צ). למרות החיפושים שנפס־קו רק עם רדת הלילה לא נמצא אף ניצול אחד. גופות שצפו על המים נראו על־ידי הטייסים של מטוסי ובמסוקי ההצלה, אולם לא נראו עקבות כלשהם של המטוס עצמו, אשר שקע במצולה ים ברגע שהגיע אל הים הסוער.

המטוס עבר בדיקה מכנית שיגרתית בעת חנייתו באתונה ולא נתגלו בו תקלות כלשהן.

דומה כי אחד ממנועי הסילון של המטוס עלה באש כשהחל בטיסת ... בקשו רשות לבצע נחיתת חירום בנמל התעופה של ברינדיזי. יתכן כי הטייס הסב להגיע לנמל איטליה על אף התבלה של דליקה.

באתונה היהים אם לא נראה תכלה לאסון המופזתי זה, אך לפי שעה אין סימנים המעידים על כך.

עשרות הרוגים בהתרסק מטוס אינדונזי

ג'קארטה, 8 (יופ"יא). — 36 אנ־שים נהרגו בשבת כאשר מטוס ב־דגם פוקר של חברת התעופה האינ־דונזית התרסק בנגע אויר גרוע ב־בקשו לנחות בשדה תעופה שבדרום סומטרה. במטוס היו 40 אנשים. תי־נוק ו־3 אנשים ניצלו, אך מצבם הוגדר כקריטי.

נהירה לבנקים גדולים

מאת ארתור כהן, סופר „הארץ" בשוויץ

באזל, 8 (מיוחד ל„הארץ"). חו־גים פיננסיים בשוויץ מצביעים ב־אחרונה על קיום נהירה של העברת כספים באירופה מבנקים קטנים ל־בנקים גדולים.

בנקים קטנים באירופה מתקשים באחרונה במשיכת כספים מהציבור בעוד בנקים גדולים מצפים במזו־מנים. עוד נמסר כי בנקים קטנים חייבים עתה להציע שיעורי ריבית גבוהים יותר כדי לעניין משקיעים בהפקדת כספים אצלם. לעומת זאת אין הבנקים הקטנים מסוגלים להבטיח ריבית גבוהה יותר המגדת להלוואות שהם מעניקים, שכן בכך יספישו את כושר התחרות שלהם בבנקים ה־גדולים.

מנהל נבחרת הכדורסל הפקיסטני החליט על אי־הופעת נבחרתו נגד ישראל במשחקי טהראן

מאת יהושע שגיא
שליח „הארץ" למשחקי אסיה

טהרן, 8 (מיוחד לספורט „הארץ"). מבירורים שערכו היום ראשי המש־לחת הישראלית למשחקי אסיה עו־לה כי אי־הופעת נבחרת הכדורסל של פאקיסטאן לשחק בשבת עם ישראל לא היתה בשל הוראה פו־ליטית — נאמר בהודעה רשמית ש־פירסמו הע"ב ראשי המשלחת ה־ישראלית.

(ראה מאמר ראשי בעמוד 9)

הפאקיסטנים טענו שההוראה ל־אי־הופעת הנבחרת נעשתה ביוזמת מנהל נבחרת הכדורסל הפאקיסטני.

הנציגים מישראל העלו את הוס־רת אי־הופעת הפאקיסטנאים נגד ישראל מאחר שפאקיסטאן היא ש־תארח את משחקי אסיה בעוד ארבע שנים, ואף הציגו כאן כמטכן ממשלתי לפיו יוזמנו את כל הארצות החברות בפדרציה.

יום שקט

היום היה יום שקט לספורטאי ישר־אל בטהרן ורק הטניסאית פאולינה פסחוב הבטיחה עליתה לגמר טור־ניר היחידות בכדורים, שבו תתמודד עם אינדונזית על מדלית הזהב.

במשחקי זוגות מעורבים בטניס עלו פאולינה פסחוב ויאיר ורטהייד לחצי הגמר, שבו עליהם להת־מודד עם זוג סיני. אם הסינים לא יופיעו יעלה הזוג הישראלי לגמר באופן אוטומטי.

ישראל מבקשת הקלות למשקיעים אמריקאים

מאת דן מרגלית
שליח „הארץ" בארה"ב

וואשינגטון 8 (מיוחד ל„הארץ"). ארה"ב הציעה למשלחת הכלכלית, שסיימה היום את שיחותיה בוואש־שינגטון, כמה הצעות ראשוניות בקשר להקלות במסים שישראל מבקשת בשביל אמריקאים המשקי־עים בישראל.

נמסר על התקדמות חשובה. הוע־לו רעיונות שיבחנו בשלב הבא של הבדים בארץ, שיותם על ידי שרי האוצר בסוף נובמבר.

נמסר גם על התקדמות חשובה ביצירת „צינורות" שיבטיחו רכישת חמרי גלם חיוניים בארה"ב. במס־גרת למ"ע הישראלי־אמריקאי מת־נהל גם מגע עם הנבזרים. בשלב זה לא הושגה התקדמות ניכרת עם המצרים הזוגים במימשל האמריקאי, בעיקר במשרדים הכלכליים, כתלו־נים על שקיסינג'ר, כבעצם על דעת עצמו, החליט להעניק למצרים 100 אלף טונות חיטה.

הודעת התיקון בענין הפלשתינים וארה"ב

מאת דן מרגלית
שליח „הארץ" בארה"ב

וואשינגטון, 8 (מיוחד ל„הארץ"). הודעת התיקון של דובר הסטייט דיפרטמנט כי „לא התבקשה, לא התקיימה ולא מתוכננת פגישה אמ־ריקאית פלשתינית בדרג בכיר" נוד־עה בשבת כסיום להבהרות שביקשה יש־ראל פעמיים בנושא זה בשבוע ש־עבר.

ההבהרות נתבקשו לאחר שמקהיר הגיעו ידיעות כי המתבלים חותרים לפגישה בין קיסינג'ר לערפאת ודו־בר משרד החוץ האמריקאי הגיב על כך בצורה בלתי־בהירה.

יש להניח כי ההודעה החדשה של דובר הבשורד התפרסמה בעקבות בי־רורים שעשה בנושא השגריר שמחה דיניץ לאחר שקיסינג'ר חזר מחופ־שתו. קודם לבירורים אלה היפגה הדובר האמריקאי את השואלים ל־דבריו של תת שר החוץ ג'וזף סיס־קו כי מגעים בדרג בכיר יתכנו ב־עתיד.

יש להניח כי המגע האמריקאי־פלשתיני נפסק עתה בדרג נמוך, וכפי שוואשינגטון הבהירה לירוש־לים לא בערבות פגישות אלה ביוז־מתה.

מכל מקום ברור עתה כי הענין הובהר וסוכם עוד לפני בואו של ראש הממשלה יצחק רבין.

ארה"ב התלוננה בסוריה על סלילת הכביש

מאת דן מרגלית
שליח „הארץ" בוואשינגטון

וואשינגטון, 8 (מיוחד ל„הארץ"). ארה"ב התאוננה לפני סוריה על הפ־רת הסכם הפרדת הכוחות כאשר סללה את הכביש בחרמון, אולם עד כה לא נענתה.

התלונה האמריקאית הוגשה בעק־בות הפניית תשומת לבה של וא־שינגטון להפרה. בשלב הנוכחי לא נראה כי ארה"ב תיזום פעילות נוס־פת, בעיקר לאחר שהסורים השלימו את סלילת הכביש.

לדעת משקיפים אין וואשינגטון רו־צה עתה לפעול נגד אחת הארצות הערביות המשתתפות בתהליך ה־מו"מ והיא הפנתה כל פניות אליה בענין זה לאו"ם.

אישיות

(סוף מעמוד 1)

ארגוני התבלה, בין היתר בשימוש של אלמנטים קומוניסטים הפועלים בחלק מארגוני התבלה.

השבועון הקהירי רוז אל־יוסף כתב כי שר החוץ האמריקאי ד"ר הנרי קיסינג'ר הגיש כבר פעמיים את הת־פטרותו לנשיא פורד שדחה אותם. לדברי העתון בתאוהו קיסינג'ר על „ההגבלות" שהוטלו עליו בכל הנוגע לתפקידו בניגוד למצב ששרר בימי כהונת הנשיא הקודם ריצ'רד ניכסון.

עתוני ביירות דיווחו אתמול מפי־רוש בלבנון כי הכפריים הלבנוניים ה־חלו לעזוב את כפריהם לאחר הידוק פעילות המחבלים בגבול הישראלי־לבנוני. העתונים מדווחים על הו־לופי אש ארטילרית שנערכו אתמול בין פטרול ישראלי והתותח ה־צבא הלבנוני בדרום לבנון.

הורים שכולים מאיימים להפגין נגד ראש הממשלה ושר הבטחון

מאת סופר „הארץ"

קבוצה של הורים שכולים מבלי אמת יום הכיפורים מאיימת בהפגנות נגד ראש הממשלה מר יצחק רבין ושר הבטחון מר שמעון פרס אם יתמידו השניים בסירובם לקבלם לשיחה.

הקבוצה, המייצגת כמאות משפחות שכולות, קיבלה אתמול את התשובה הבאה ממזכירו הצבאי של ראש ה־ממשלה:

„...נפגשתי עם ראש לשכת שר הבטחון מר חיים ישראלי, אשר בקי בנושא... כדבריו של מר ישראלי הבינותי כי הוא כבר הסביר הקושי הקיים בקבלת משלחות של הורים שכולים תוך עקיפת המרכז הרשמי המטפל של ההורים השכולים. הנני מצטרף לדעתו של מר ישראלי ונר־אה לי שאם יש לכם טענות כלפי הצד הקיים תוכלו ודאי לבקש כינוס ועריכת בחירות חדשות, אך לא יתכן כי שר הבטחון יפעל באמצעות מספר גופים שייצגו את אותם אנ־שים".

ההורים השכולים טוענים כי חוב־תם של ראש הממשלה ושר הבטחון, לשמוע דעות של הורים שכולים, בהם יוצאי פלמ"ח וצה"ל ששני בני־הם נפגעו במלחמה האחרונה, והאת כדי ללמוד על המהדהם בשכבה כ־פויה של העם.

רב ראשי בטוניסיה

טוניס, 8 (ע"ר). ממשלת טוניסיה מינתה רב ראשי חדש, שיעמוד ב־ראש הקהילה היהודית המונה 12 אלף נפש: פרג'י אזון, הבא במקום הרב מ. כהן, שמת מבאי. בטוניסיה כ־35,000 יהודים.

דנקטאש מבקש מלונדון לאפש… העברת 10,000 פליטים לטורקי…

ניקוסיה, 8 (עי"ר, יופ"יא וע"צ). מנהיג הקפריסאים הטורקים, סגן הנשיא ראוף דנקטאש ביקש רשמית מבריטניה לאפשר לו להעביר ל־טורקיה 10,000 פליטים קפריסאיים־טורקים הנמצאים בבסיס הצבאי ה־בריטי אפיסקופי — מסר היום סגנו.

עוסמאן אורק, שר ההגנה והאיש מספר 2 במינהל הקפריסאי־הטורקי, מסר לכתב רויטר כי טורקיה מוכנה לספק תחבורה אווירית או ימית ל־פליטים, אך לכסות את כל ההוצאות הדרושות אם ממשלת בריטניה תעביר את הפליטים לטורקיה.

הפליטים נמצאים בשני מחנות אזור הבסיס הריבוני אפיסקופי. בר בריטי אישר כי שגרירות … כניה קיבלה בקשה רשמית ב…

הסכם עם מאקריוס

שר החוץ היווני גיאורגי מאו… אמר היום כי הגיע להסכם עם … את הבעיה של קפריסין הארכיב… מאקאריוס על עמדה מתואמת ל… מושב עצרת האו"ם.

כאברוס ומאקאריוס שוחחו שעות בשבת וקיימו שיחה … 90 דקות היום.

רוב השרים

(סוף מעמוד 1)

בין שארה"ב לא תצביע באו"ם בעד הכרה באש"ף, ובכל מקום הוא מת־כוון להעלות נושא זה בשיחותיו עם הנשיא פורד ועם שר החוץ האמרי־קאי הנרי קיסינג'ר.

בעמדתו של ראש הממשלה בנושא זה תמכו בין השאר השרים שמעון פרס, ישראל גלילי, גד יעקבי ושל־מה הלל. את האוריינטציה הירדנית ייצגו בדיון השרים חיים צדוק, חיים בר־לב ומשה קול, ובמידת מה אף שר החוץ יגאל אלון. יצויין כי כל השרים שהשתתפו בדיון הביעו את הדעה שיהיה זה משגה להכריע ב־שאלה זו לפני נסיעתו של ראש ה־ממשלה. הדעה השלטת היתה כי יש להשאיר שאלה זו פתוחה עד לאחר שראש הממשלה ישמע ממקור רא־שון את עמדתה של ארה"ב.

בדיון הבהיר גם ראש הממשלה כי אינו מתכוון, בכל מקרה, להיכנס בביקורו הקרוב לדיון על שאלות מהותיות הכרוכות בגבולות ונסיגות. הוא הדגיש בצורה חד־משמעית כי לא יתרוג בשיחותיו מדיון כללי על האפשרויות השונות לקראת המה־לכים הבאים.

יחסי ישראל־ארה"ב

בנושא היחסים הבילטרליים של ישראל וארה"ב אפשר היה לשמוע בהתבטאויותיהם של כמה שרים מר־רת־רוח גלויה מן העיכוב במילוי התחייבויותיה של ארה"ב בתחום ה־רכש הסיוע הכלכלי והבטחוני. כמה מהמדברים אף דרשו להתנות את המשך המגעים המדיניים — או לפ־חות את קצב התקדמותם — במילוי התחייבויות אלה.

שרים אלה הטעימו כי לפני החתי־מה על הסכמי ההפרדה עם מצרים וסוריה הודגש בפני הד"ר קיסינג'ר כי נכונותה של ישראל לויתורים קשורה בכוונתה של ארה"ב להב־טיח את עוצמתה הכלכלית והבטחו־נית של ישראל.

השרים טענו כי בשעתו אמר קי־סינג'ר כי דבר זה הוא ברור ונהגו להבין כי החתימה על הסכמי־ההפ־רדה זו. למרות זאת, קבלו השרים, אין וושינגטון מזדרזת למלא את התחייבויותיה המפורשות והמרומ־זות.

שני נושאים מרכזיים

הנימה הכללית בדיון על נושא זה היתה כי על ראש הממשלה להציג בוושינגטון עמדה תקיפה וחד־משמ־עית שתבהיר לראשי המימשל ה־אמריקאי כי ישראל לא תסכים לוויתו־רים נוספים בתחומי הרכש הסיוע.

ראש הממשלה עצמו אמר כי הוא מתכוון להעמיד שני ענינים אלה ב־מרכז שיחותיו עם פורד, קיסינג'ר ושרי ההגנה והכלכלה של ארה"ב.

בסיכום של הדיון התקיימה הממ־שלה כי אין היא נקראת להחליט החלטות כלשהן וסוכם למסור הוד־עה שבה יודגש כי לא הוחלט דבר. ראש הממשלה אמר כי בשובו מ־ארה"ב ידווח לממשלה על שיחותיו בוושינגטון.

„קיסינג'ר לא הפעיל לחץ בענין ירדן"

דן מרגלית, סופר „הארץ" באר־צות־הברית, כבריק: שר החוץ האמריקאי הנרי קיסינג'ר לא ה… על שגריר ישראל שמחה דיני… לחץ לוויתור ישראלי בגבשי ל… השיחה היתה ידידותית ועסקה בנושאים העומדים בין שתי ה… נות. נדונה גם האפשרות כי ב… שיקיים יצחק רבין בארה"ב יעבד גישה משותפת — טענו כול מקורות ישראלים, שהסבי… כהנהם לומר שישראל לא … כי רבין יביא עמו הצעה לנשיג… יהודה ושומרון.

בשאלה אחרת אמרו המקורו… אין לומר שהופעל על ישראל … גם בקשר לזירוז המגים עם… אם כי גם בנושא זה דנו ב… בין קיסינג'ר ודיניץ שהשגוזה ידידותית.

סופר „הארץ" מעיר כי החתי… לויתורים מכוונת בעיקר לרצ… קיסינג'ר שרבין יציג כאן … המאפשרת פהיות פרים מוקד… ירדן, וברור כי בשיחת שר… עם השגריר לא דובר על נסי… מפות שיביא אתו רבין מארה…

עובדי האחזקה בחב' החשמל חוז… לעבודה תקינה

מאת סופר „הארץ" לענייני עבודה

עובדי האחזקה בחברת הח… אשר הפעילו לחץ בשבוע ש… של אי־עבודה שעות נוספות, … בשבת לעבודה רגילה, לפי … ועד העובדים הארצי של ה…

בפגישה שנערכה בין נציגי עובדי האחזקה לבין יו"ר הוע… ארצי, הוא הודיע להם כי לא … לפיכוס תביעותיהם לתוספת מיוחדת כל עוד הם נוקטים … ציוד. עם זאת הבטיח שיפעל … ביתם אם יחזרו מיד לעבודה רגילה.

לונדון, 8 (עסט"א). פרילי… דינה שמואל סילקין שלה מב… ציר הפרלמנט מייקל פידל… … את הניסיוקים אשר הני… ההובג הכללי להכניע כלהצלה… לכבות נגד שני אזרחים ה… אשר נתגלו בכפל התנפצ… כשבסק הבר במסגנים.

משרד/חנות
מתאים לעסקי תיירות
ברחי הירקון
סביבת מלון דן
להשכרה
בדמי מפתח
פרטים: 03—59604
לרחל או מר יוהרז

האופרה הישראלית
THE ISRAEL NATIONAL OPERA
3 הצגות אחרונות לסיום העונה ה־27
יום ב' 9.9 • יום ד' 11.9 • מוצ"ש 14.9
ההצלחה הגדולה של העונה
הרוזנת מריצה — אופרטה מאת קלמן
תל־אביב: יום ג' 10.9 נסיכת הקרקס • קל…

נותרו מספר מקומות
בבתי ספר
לאחיות מוסמכות
הרשומים מטה:

ביה"ס לאחיות ליד המרכז הרפואי סורוקה בנגב	באר־שבע	057—7211
ביה"ס לאחיות ליד ביה"ח קפלן	רחובות	03—956981
ביה"ס לאחיות ליד ביה"ח השרון	פתח־תקוה	03—907575
ביה"ס לאחיות ליד ביה"ח המרכזי לעמק	עפולה	065—23061
ביה"ס לאחיות ליד ביה"ח מאיר	כפר־סבא	03—923317

מתקבלות מועמדות בגיל 17—40 בסיימו י"ז כתות של ביה"ס תיכון עיוני, מקצועי או חקלאי המוכר ע"י משרד החינוך או מועמדות שיש בידיהן תוצאות של 4 בחינות בגרות.

משך הלימודים 36 חודש. התכנית הלימודים הנה עיונית ומעשית. יש אפשרות למגורים בפנימיה או כחוצה לה. התלמידות פטורות משכר לימוד ומתגייסות לעתודה האקדמאית.

נא לפנות ישירות להנהלת בתי הספר הנ"ל.

מרכז קופת חולים

קופת חולים
של ההסתדרות הכללית
של העובדים בארץ־ישראל

רס"ן אברהם הבר
אתך באבלך בהלקח
אביך ז"ל
מטכ"ל היחידה …

SCONTONEW NEW YORK ★ BARSCONT TEL AVIV ★ SCONTOGEN GENEVA ★
BARFOREX LONDON ★ SCONTOZUR ZURICH ★ BARCLOSEA PARIS ★
SCONTOLUG LUGANO ★ BARCLAYSGROUP TOKYO ★ SCONTAM AMSTERDAM ★
BARGROUP SYDNEY ★ SCONTOMONT MONTEVIDEO ★ BARDCO FRANKFURT
SCONTOLUX LUXEMBOURG ★ BARCLADOM ACCRA ★ SCONTARGENTO BUENOS
AIRES ★ BARCALIF SAN FRANCISCO ★ SCONTOBANK JERUSALEM ★

מניו־יורק עד תל־אביב
מטוקיו עד מונטבידיאו
מסידני עד אמסטרדם
מערכת בנקאית המקיפה
חמש יבשות תבל־
לשרותך.

בנק דיסקונט לישראל: בנק ברקליס דיסקונט:

סברה: הכריש נמשך לצעירה בגלל היותה בתקופת המחזור

נותחה 7 שעות

מאת סופר „הארץ" באילת

...ורים אהרונוביץ בת ה־20 מ־... שננשכה על־ידי דג ... יצאה אתמול מסכנה. ... סיפרה לסופר „הא־רץ" ... הדג תפס את ידה ולא הרפה ... היא נלחמה בו, חילצה ... ואז תפס את רגלה. למרות ... הקשות בגוף, בזהו, ברגל ... היד, לא איבדה את עשתונותיה ... ועזרה למצילים להעלותה על ... לדבריה היה זה כריש וה... היא אומרת, שהוא הסתובב ... סביב לסירה כאשר הדם ... מים. יש רופאים בבית החולים ... כי הדג נמשך לצעירה בשל ... בתקופת המחזור החודשי שלה ... את הים.

... כשמונה חודשים הותקף חייל ... ראש מתמוד שליד כאורם צלי־

ידי כריש הרופאים באילת הצילו את חייה. הרופא שניתח את הצעירה שבע שעות אמר, כי ביאטריס, סטודנטית לרפואה שנה שלישית, גילתה אומץ בעת הניתוח הממושך.

באילת הובעה סברה, כי התרבות דגים טורפים באזור היא בשל ריבוי האניות העוגנות במפרץ וכמויות הזבל המושלכות לים.

שוקי הכרמל והתקוה נפתחו הבוקר

מיבצע הנקיון של שוקי הכרמל והתקווה לקראת החגים הושלם אתמול בשעות הערב למרות נסיונם של כמה בעלי עסקים להפריע. השווקים נפתחו הבוקר.

בעלי אטליזים אחדים, שהתנגדו מלכתחילה למיבצע בטענה כי יגרום להם הפסדים ערב החגים ואף איימו בפניה לבג"ץ, פתחו אתמול בבוקר את עסקיהם. פקחי העיריה, שהיו במקום עוד במוצ"ש, הורו להם לסגור את עסקיהם. חלק נעתר ולחלק אחר נרשמו דו"חות ואז סגרו את האטליזים. במקרה אחד אף הוזעקה משטרה כדי לחייב את אחד הבעלים לסגור.

ראש העיריה, מר שלמה להט וראש אגף התברואה, מר א. קרמר, עקבו מקרוב אחר המיבצע. מר להט הורה לבדוק אפשרות ביצוע מבצעים מסוג זה לעיתים מזומנות יותר.

למבצע הובאו מכוניות מכבי־האש אשר שטפו את שני השווקים, כן נשטפו צנורות ביוב, תוקנו כבישים ובוצעו עבודות צביעה ונקיון ע"י בעלי הדוכנים.

שוקי הכרמל והתקווה נפתחו מחדש לקהל הבוקר (היום יום ב' 9.9).

הוזלו לימונים

...ה לשווק פרי הדר מדינה ... על החגים הוזל מחיר הלימון לצרכן, הוזל מהבוקר. המחיר יהיה בין 2.10 ל"י — 2.30 ... ק"ג. יש הספקה מלאה של לי... בכל השווקים.

ריק דנקוביץ למנוחות

...). הנריק דנקוביץ', חבר מע־... העתון הפולני „נובִיני קוריֶר". ... אתמול למנוחות בבית העלמין ... . אגודת העתונאים בתל־אביב ... מר עובדיה פלד, ובשם העתון ... אבד קלוגמן.

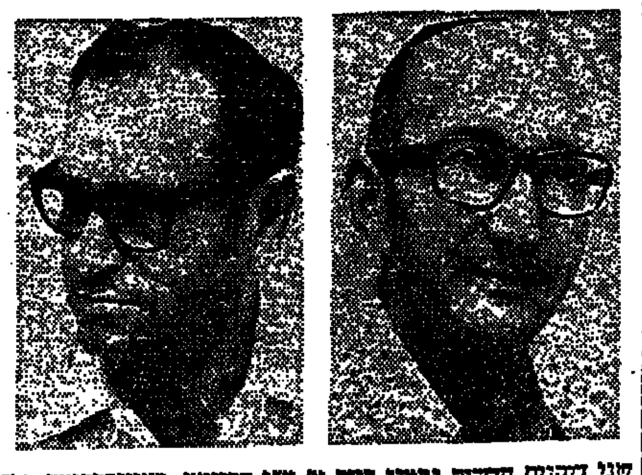

שני דיקנים חדשים נתמנו ביום א' ע"י הסינאט, באוניברסיטה בר־אילן לפקולטות למדעי היהדות ולמדעי הרוח. פרופ' נתנאל קצבורג (מימין), ראש המחלקה לתולדות ישראל, נתמנה דיקן הפקולטה למדעי היהדות ופרופ' דוד סולברג (משמאל), ראש המחלקה לליטרטורה קלאסית, נתמנה דיקן הפקולטה למדעי הרוח.

אושרה תרומת חברת גליקמן לאוניברסיטה העברית

(ע). השופט המחוזי בתל־אביב, שלמה לובנברג אישר תרומה של חצי מיליון ל"י שתרמה חברת ל. גליקמן לאוניברסיטה העברית. הוא דחה התנגדות של בעל רבע ממניות החברה.

בהחלטתו קבע, כי מקובל בעולם הנאור שחברות מסחריות גדולות תורמות מרווחיהן לאוניברסיטאות ולמוסדות מחקר. „אם הייתי מגיע למסקנה כי חברות בישראל אינן מוסמכות לתת תרומה לצדקה, הייתי משמיט הרבה מן הקרקע היהודית שעליה צומחת התורה התורמית בישראל" — אמר.

השופט ציין, כי לחברה יש אפשרות להרים מכספיה לטובת מוסדות מחקר והיה במסגרת סמכות המנהלים שלה לאשר הוצאה זו.

מה גם שתרומה בסך 500 אלף ל"י זוכה לפטור בשיעור של 50 אחוז ממס הכנסה. כלומר, ההוצאה למעשה היא 250 אלף ל"י בחברה שהיקף רווחיה השנתיים שלה מגיעים למיליוני לירות.

חברת ל. גליקמן פועלת ביבוא חמרי בניין מזה 60 שנה. באחרונה החליטה לתרום את הכסף לאוניברסיטה העברית כדי שיוקם אולם שייקרא על שם פאולין ויוסף גליקמן. מר מיכאל ברקאי, בעל 25 אחוז ממניות החברה, הביע התנגדותו לתרומה ופנה לבית המשפט בבקשה להוציא צו מניעה נגד הנהלת החברה. במהלך הדיון הוברר כי מר ברקאי מנהל מו"מ על מכירת מניותיו בחברה ובגלל התרומה חשש שערך מניותיו יירד.

השופט קבע כי בחישוב מכירת מניותיו של מר ברקאי לא תילקח בחשבון התרומה שתרמה החברה. עם זאת דחה את הבקשה מטעמים משפטיים וחייב את המבקש לשלם 2000 ל"י הוצאות.

אי־אמון בוולקר; ימשיך בתפקידו

(ע). הצעת אי־אמון בראש עיריית בת־ים, מר יצחק וולקר, אושרה אתמול בערב במליאת המועצה ברוב של 10 קולות נגד 9. בעד ההצעה הצביעו שמונה חברי סיעת המערך ושניים מנציגי תנועת החירות בסיעת הליכוד, נגד שבעה חברי הליכוד ושני נציגי המפד"ל שבקואליציה העירונית.

לאחר שהוברר כי להצעה מובטח רוב בישיבה, הודיע מר וולקר, כי בהתאם לחוק דרוש רוב מוחלט מבין כלל 21 חברי מליאת המועצה, וכיוון שרוב כזה לא הושג — אין תוקף להחלטה.

שני ה„מורדים" מסיעתו, היה אר־ בוסבול ושקל, הודיעו לו על הקמת סיעה עצמאית בשם „נאמני חירות למען בת־ים".

זכו בתחרות על הנושא „התנדבתי ועזרתי"

במסגרת שבועון „הארץ שלנו" נערכה אתמול במסגרת יום ההוקרה של שוק וי"ל בחיפה, תחרות חיבורים בנושא „התנדבתי ועזרתי". זכו הילדים ענת דויד (11) מבית הספר אחד (בנושא עזרה לאשה מבוגרת) חן אריך (11) גם הוא מאחד (בנושא עזרה במשק מלחמתי) וציפי פרנר (11) מבית הספר כצלה השמוחר (עזרה לשלום חושים).

באותו מעמד נערכה תחרות של כשרונות צעירים.

קוראים לממשלה להכיר בהוצאות הפירסום

(ע). האסיפה הכללית של איגוד המפרסמים שהתכנסה אתמול במלון הילטון בתל־אביב, קראה לממשלה ולמוסדותיה להכיר בהוצאות הפרסום כחלק בלתי נפרד מעלות המוצר לגבי אישורי העלאת המחירים.

האסיפה ציינה את ההתייקרות הפירסום בעתונים, וקראה לכל ציבור רות הפרסומת, במיוחד לעתונים, לבדוק מחדש דרכים להוזלת תעריפי הפרסום.

להנהלה החדשה נבחרו: א. אורחי (יצהר), ב. באון (תדיראן), י. אפק (הסנה), א. גידרון (אלקטרה), מ. שטראוס (שטראוס), ג. גולדין (מב־שירי תנובה), ז. הולצמן (ליגת), א. לורסון (אל־על), א. פילוסוף (עלית), י. ראמי (צמפיון מוטורס), וש. שפירא (הבנק הבינלאומי הראשון).

---

* מועצת תלמידים ארצית, יוזמת הקמת משמר אזרחי של נוער הגישה בנושא זה תכנית לשר המשטרה ולמפקד המשמר האזרחי. המועצה מציעה כי חברי המשמר מגיל 17 ומעלה יצויידו בכלי נשק מיוחדים או אלה אשר יחולקו לחברי המשמר הבוגרים. בקשה בנושא זה שלחה המועצה לראש הממשלה מר יצחק רבין.

אסותא ... אלישע

נולדו 9: —
רבקה ואהרן פלין — בת
אבל ומכלי הלהמיה — בת
גילי ומשה נוה — בת
מאמה ומיהל מכצור — בת
ראשירה ואשי אבוזלוף — בן
בריגה ואיברהים מחמאוי — בן
נעמה ומאלה חליפה — בת

כלל ופרט

נשיא המדינה פרופ' א. קציר, קיבל אתמול את מר ארוארד שורט, סגן ראש ממשלת בריטניה. אל מר שורט נילוו שגריר בריטניה מר ב. לרוז'ה, וראש הסגל במשרד החוץ, מר פ. שוהם.

ראש הממשלה לשעבר, גב' גולדה מאיר, היתה אתמול אורחת מוזיאון הארץ בתל־אביב וביקרה בתערוכת אבני כלי זכוכית. מ"מ ראש העיריה, מר י. ארצי, אירח אתמול את יו"ר הנהלת ... של המפלגה הליברלית הגרמנית מר י. שטיצר.

---

* אזן תמוז, בנו של חבר מערכת „הארץ" והיועץ לענייני תרבות בשגרירות ישראל בלונדון, בא בברית הנישואין עם חגית ואר — אכתב בתל־אביב.

מתיחות בכלא רמלה

(ע). הוראה האוסרת על קרובי אסירים למסור חבילות לאסירים בבתי הכלא, גרמה בימים האחרונים מתיחות רבה בכלא.

נציבות בתי הסוהר החליטה על איסור לאחר שבמקרים רבים נתגלו בחבילות סיגריות וממתקים לצורך העברת סכינים, משחזיות וסמים.

ההוראה קובעת כי אסור למסור חבילות לאסירים, יהודים וערבים, בכל בתי הכלא.

לפני כמה ימים החליטו 250 מתוך 500 האסירים היהודים והערבים הכלואים בכלא רמלה, להפסיק לעבוד בבתי המלאכה בכלא, כמחאה על ההוראה. נגד אסירים אלה לא ננקטו עד כה צעדים משמעתיים, אך הפסקת העבודה בבתי המלאכה מונעת מהאסירים את קבלת דמי הכיס המשמשים להם לקניות בקנטינה של הכלא. גם עובדה זו הגבירה את המתיחות בכלא רמלה.

סופר „הארץ" לענייני משטרה מוסיף: בעת הביקור האחרון בסוף השבוע היתה התפרעות של משפחות שבאו לבקר את קרוביהם בכלא. הן אלה משפחות ממזרח ירושלים ונאמר להן כי האסירים מסרבים לקבל אותן לביקור כמחאה על ההחלטה לאסור הכנסת חבילות. המבקרים סרבו להאמין כי אכן מדובר בהחלטה מצד האסירים ונבחרו שני נציגים שנכנסו לכלא ושוחחו עם קרוב משפחתם.

כשיצאו וסיפרו על כך לאורחים האחרים, היה צורך להזמין משטרה כדי להשליט סדר במקום. הקרובים זרקו אבנים על שער הכלא וניסו לפגוע בשני האורחים שנכנסו לבקר את בן משפחתם.

נציג בתי הסוהר, גונדר אריה ניר, אמר כי הוא חושש שהצעדים ההפגנתיים של העצורים יחלו גם בכלא דמון ובמקומות אחרים.

ורטמן מאשים בנסיונות להרתיע מועמדים

מאת סופר „הארץ" בחיפה

„היו נסיונות להרתיע מועמדים כדי שלא יציגו את מועמדותם לתפקיד מזכיר המחוז ובאווירה הקיימת לא כל מי שרוצה להיות מועמד אכן יציג את מועמדותו — בהאשמה זו יצא אמש מזכיר מועצת פועלי חיפה, ח"כ משה ורטמן, בישיבת מזכירות המחוז. הוא הודיע על החלטתו לסיים את תפקידו כדי שיוכל להתרכז בתפקידו כיו"ר סיעת המערך בכנסת הנהלת הקואליציה.

בחירת מזכיר המחוז החדש של העבודה בחיפה תיעשה בעוד כשבועיים. שני המועמדים שיתמודדו על התפקיד יהיו כנראה ראש עיריית קרית אתא, מר צבי הרר, והמזכיר הארגוני של העבודה בחיפה מר אורי אגמי.

חוסל הסיכסוך בביה"ס נוף־ים בהרצליה

(ל.צ.מ.). תלמידי כיתות א' בבית הספר נוף־ים בהרצליה ישובו ללמוד בשתי כיתות רגילות לאחר שהסדר בעניין זה הושג אתמול בהתערבות אנשי משרד החינוך. ההסדר ייכנס לתוקף היום.

תכנית הפשרה האמריקאית־סובייטית למתן רשות־הגירה ל־60,000 יהודים בשנה

מאת ברנארד גוורצמן
מ„ניו־יורק טיימס"
מיוחד ל„הארץ"

וושינגטון

לפי תכנית־פשרה המצויה בשלבים הסופיים של מו"מ בין האדמיניסטרציה לקונגרס, יוכלו להגר כל שנה מבריה"מ לפחות 60,000 יהודים, ואחרים. כן יינתנו לפי התכנית הרוסים הטבות במסחר עם ארה"ב.

מקורות המעורבים ביותר אמרו ב־8 בספטמבר כי בקרוב אפשר יהיה לסיים את המו"מ הבדיוני המורכב, שבו בריה"מ היא צד דומם, אך רב־משמעות.

המספר של 60,000, שנראה כי מוסקבה הסכימה לו בעקיפין, מייצג עלייה של 70% לעומת הגירת־השיא של 35,000 אזרחים סובייטיים, רובם יהודים שעלו לישראל, שהורשו לצאת בשנה שעברה. כדי למנוע אי־נעימות מהרוסים, הם לא יידרשו להודות שעשו ויתורים. פרטים של הבטחותיהם כי תופסק ההטרדה למהגרים־בכוח וכי אפשר יהיה לצפות ל־60,000 מהגרים לפחות, יתבררו בחליפת מכתבים בין הסנטור הנרי ג'קסון בשם הקונגרס לבין הנשיא פורד או מיניסטר החוץ קיסינג'ר.

אם יוכלו להשיג הסכם בעוד שבוע או שבועיים, תובטח קבלתה של הצעת החוק לרפורמה כללית במסחר, שאותה מבקשים מזמן. אולם המקורות אמרו שחילוקי הדעות המעכבים עדיין את האישור הסופי, אינם מבוטלים.

שתי בעיות המפתח תוארו כך: ראשית, כמה מפרטי ההסכם יש לפרסם, כגון את מה שנראה כהבנות הרוסים להרשות ל־60,000 איש לפחות לצאת כל שנה; שנית, הניסוח המדויק של החוק שיאפשר לבריה"מ לזכות ביחס בלתי־מפלה מבחינת המכסים — דבר הידוע בשם מעמד המדינה המועדפת ביותר — ולהמשיך ולקבל אשראי בתמיכת הממשלה מן הבנק ליצוא ויבוא.

לחץ של שלושה

שלושה הסנטורים הנרי ג'קסון, יעקב ג'אביטס ואברהם ריביקוף, שמבחינה מסוימת השיגו את הפשרה בשם הקונגרס, לוחצים לגילוי מלא ככל האפשר, כדי להקל על קבלת החוק. כן רוצים הם בלשון ברורה בחוק המסחר, שתמנע כי הטבות המסחר יינתנו אלא אם כן גם הנשיא וגם הקונגרס יאשרו את הפעולה. אישור כזה יינתן בכל בדיקה את ההתחייבויות להקל את מדיניות ההגירה ולהגביר את מספר האנשים שיורשו לצאת.

המימשל, המכיר את הרגישות הסובייטית, טוען שהגילוי במפורש של הפשרה צריך להיות כללי ככל האפשר, כשפרטים יימסרו רק באורח סודי למנהיגי הקונגרס. כן מעדיף המימשל כי ניסוח החוק יהיה כזה, שיאפשר לנשיא לאשר את הסכמת המסחר ללא פעולה מאשרת מקבילה מצד הקונגרס מדי פעם שהסכמות כאלה ניתנות לממשלה קומוניסטית. עם זאת יהיה הקונגרס זכאי להטיל וטו על הסכמות מסחר כאלה.

מזה שנתיים עשה קיסינג'ר את הרחבת הענקתו של מעמד המדינה המועדפת ביותר לגורם חשוב במדיניותו של שיפור היחסים עם הרוסים. במסגרת ההסכם המסחרי הסובייטי־אמריקאי מ־1972 הבטיח הממשל ניקסון לרוסים שיפעל במרץ כדי שהקונגרס יבטל את האיסור על מכסים רגילים על סחורות סובייטיות וסחורות מארצות קומוניסטיות אחרות.

בסעיף 4 של חוק רפורמת המסחר הכללית מ־1973 ביקש הממשל סמכות מן הקונגרס להעניק למדינות קומוניסטיות יחס של מדינה מועדפת ביותר, באופן שסחורותיהן יוכלו להיכנס לארה"ב באותם שעורי מכס כמו סחורות של ארצות אחרות. פולין ויוגוסלביה הן עד כה המדינות הקומוניסטיות היחידות הזוכות ביחס כזה.

אך נסיון המימשל נתקל בהתנגדות בשני בתי הקונגרס בגלל המדיניות הסובייטית — שהזהירו לעשות להן פירסום — כגון כופר ההשכלה, שבוטל בינתיים. חבר בית הנבחרים צ'ארלס ואניק והסנטור ג'קסון הגישו כל אחד בבית שלו, הצעת תיקון לחוק, שזכתה עד מהרה בתמיכת הרוב בשני הבתים. תיקון זה מנע ויתורי מסחר לרוסים, אלא אם כן יוסרו כל המכשולים בפני הגירה חופשית. התיקון סופח לחוק המסחר שנתקבל בבית בשנה שעברה.

עתה נמצאת הצעת החוק לפני ועדת הכספים של הסינט שמטפלה בה עד שתוגש לבסוף למליאת הסינט. בעדותו, מוקדם יותר השנה אמר קיסינג'ר כי יייעץ שהנשיא ניקסון יטיל וטו על החוק אם לא יאפשר שיתנו לרוסים, כפי שהובטח להם, מעמד המדינה המועדפת ביותר.

אולם החל באביב השנה החלו קיסינג'ר וג'קסון, שאליהם הצטרפו ג'אביטס וריביקוף, לדון בגישה של פשרה. הסנטורים, בתמיכת עמיתיהם, אמרו לקיסינג'ר כי הם רוצים שהרוסים יבטיחו בצורה זו או אחרת כי יושם קץ להטרדות ושתהיה עליה ניכרת בהגירה מעבר למספר 35,000 של השנה שעברה. גם מספר זה ייצג למעשה עלייה תלולה לעומת ה־1,000 שהורשו לצאת ב־1970.

בפורום אמר קיסינג'ר לסנטורים, אחרי פגישה במאי עם מיניסטר החוץ הסובייטי אנדריי גרומיקו, שהוא סבור כי יורשו לצאת 45,000 יהודים ואחרים. הסנטורים השיבו שזה מספר קטן מדי. בחודש שעבר הם אמרו שיסכימו ל־60,000 כמספר מינימום שיושג אם ייפסקו ההטרדות. קיסינג'ר ועוזריו אמרו, כי נראה אחרי התייעצות עם הרוסים, שאין הם רואים „שום בעיה" במספר זה.

שלושה מכתבים

לפי השיטה שמגבשים אותה, תהיה החלפת שלושה מכתבים. המכתב הראשון, החתום או על ידי הנשיא פורד או על ידי קיסינג'ר, יישלח לג'קסון. הוא יקבע שהממשל מבין את מטרות התיקון להגביר את העלייה ולשים קץ להטרדות, ויודיע שיש בידי הממשל הבטחות כי מטרות אלה תיענה בחיוב. בתשובה ישלח ג'קסון מכתב שקיבל בקורת רוח את הבטחות המימשל, וידגיש את הבנתו למה שהם מתכוונים לו.

מכתב זה יכלול את הפרטים על הכוונה לשימת קץ להטרדות, כגון הפסקת מעצרם או פיטוריהם של אלה המגישים בקשה להיתר יציאה לישראל ושימת קץ לצורך בסביל בבוגרים המבקשים לצאת, להשיג את אישור הוריהם. אחר כך יקבע ג'קסון, שאם אמנם יושם קץ להטרדות, כי אז יהיה בטוח שיורשו ל־60,000 איש לצאת כל שנה.

אז ישלח פורד או קיסינג'ר מכתב שלישי, שבו הוא יציין כי הוא מסכים להבנתו של ג'קסון.

לא יצויין בשום מקום שהרוסים הסכימו להרשות ל־60,000 איש לצאת, אך הסנטורים נוהגים לפי הנחה שיש למימשל הבטחות פרטיות כאלו מצד מוסקבה. קיסינג'ר בדיוניו עם הסנטורים נזהר שלא לומר להם בדיוק מה אמרו לו הרוסים — ציינו המקורות.

עתה דנים בשאלה כמה מן הפרטים יש לכלול בכל דבר שיפורסם.

מקורות של הסינט אמרו שיהיה זה מועיל בשביל הממשל לסיים את המו"מ בעוד מועד לקראת ביקורו כאן של ראש ממשלת ישראל יצחק רבין המתחיל ביום ב'.

ספיר: נוכל לקלוט

סופר „הארץ" מוסר: יו"ר הנהלת הסוכנות, מר פנחס ספיר, התבטא באחרונה כי המשק יוכל לקלוט 60 אלף עולים מבריה"מ בשנה. לאור הפעולות בהן החל מר ספיר בנושא קליטת העליה ומגעיו עם משרדי השיכון והקליטה, הוא מאמין, כך אמר, כי אפשר יהיה לשכן את העולים, למצוא להם תעסוקה ולנסות ולקלוט אותם מבחינה חברתית (בין השאר באמצעות ארגוני נשים).

גורמים המצויים בעניני עליה וקליטה אמרו אתמול כי לאור מצבו הנוכחי של המשק נראות התחזיותיו של מר ספיר כ„אופטימיות למדי". אותם גורמים הוסיפו כי אפילו ייצאו מבריה"מ 60 אלף עולים בשנה, ברור כבר עתה כי לפחות עשרה אחוזים מהם ויותר יעדיפו להגר לארה"ב ולמקומות אחרים.

אושרה השתתפות ההסתדרות בועדות המשותפות עם הממשלה והמעסיקים

הועדה המרכזת אישרה אתמול השתתפות נציגות ההסתדרותית המוסמכת בארבע ועדות עליונות, שלוש מהן בשיתוף נציגי הממשלה, ההסתדרות והמעסיקים, ואחת מהמשותפת לממשלה ולהסתדרות בלבד, שתפקידן לקבוע ולהבטיח את הגורמים הממלכתיים הציבוריים בכל הקשור בביצוע המדיניות הכלכלית החדשה להבראת המשק.

נהרגה בתאונה

(ע). אשה אחת נהרגה וגבר נפצע בתאונת דרכים שאירעה אתמול בערבה.

דוד קסריבס (53) מירושלים, וד בריס פרייס (45), אף היא מירושלים, היו ברכבם במכוניתם מהמפגן לאילת.

במרחק כמאה ק"מ מאילת התהפכה המכונית מסיבה שעדיין לא בורר וכתוצאה מכך נהרגה בריס פרייס, וקסריבס נפצע.

דוקטור כבוד לארתור רובינשטיין

(ע). תואר דוקטור כבוד מטעם האוניברסיטה העברית הוענק אתמול לפסנתרן ארתור רובינשטיין בטכס באולם ויז שבקרית האוניברסיטה.

בדברי תודתו אמר כי הוא רואה עצמו כחלק מן האוניברסיטה העברית והוא חש הזדהות מוחלטת עם הרעיונות שלשמם הוקמה.

השלב השני בתחרות נפתח אתמול בתיאטרון ירושלים בנוכחותם של מר רובינשטיין ורעייתו.

תוכנית להקמת 2 שכונות נוספות בקיסריה

מאת אלי אלעד,
סופר „הארץ"

תוכנית להקמת ארבע שכונות חדשות, בנוסף לשתיים הקיימות באזור הוילות של קיסריה — אושרה להפקדה בועדה המחוזית לתכנון ובנייה בחיפה עד למתן תוקף. מדובר בארבע שכונות וילות, שייבנו צפונית למלון סמוך על שטח ברוחב של יותר מ־800 דונם.

שנת שלום

השנה החלטנו לתרום
את הסכום המוקצב מדי שנה
למשלוח ברכות,
עבור מטרה אנושית חשובה.
אנו מעבירים אפוא את התמורה
למרכז הרפואי ע"ש שיבא בתל השומר,
כתרומת י.ב.מ.,
לקוחותיה וידידיה למוסד זה.
ומברכים אותך, לקוח או ידיד,
בשנת שלום.

IBM יבמ

עכשיו כדאי לקנות בקלה ישראלי -
בקלה אטלנטיקו!
הוזלה גדולה
בכל סוגי הבקלה הישראלי!

עתה לרשותך, עקרת הבית, כל סוגי הבקלה
במחיר מוזל:

* בקלה שלם, מכל הגדלים
* בקלה צעיר — בשקיות
* בקלה פרוס — בשקיות

בכל חנויות הדגים
המשובחות, בצרכניות,
סופרמרקטים, שופרסל
ושק"ם

בקלה -
להנאת כל בני הבית —
ולאיזון תקציב המשפחה!
לקבלת מתכונים:
פנו לת.ד. 7011 הקריה ת"א

هكذا من الأصل

مطابق الأصل

עונשים לטייסי מטוסים קלים

לא הקפידו על תקנות בטיחות באוויר

מאת זיוי שורך, סופר „הארץ"

(צ). טייסים במטוסים קלים שלא הקפידו על תקנות בטיחות־אויר, נענשו על ידי מינהל התעופה האז־רחית, המחלקה לבטיחות־טיסה. א־חדים בהם אף חוייבו לעבור מחדש במיבחנים כדי להוכיח את בקיאו־תם בנוהלי הטיסה.

במחלקת בטיחות טיסה נמסר לי על כמה מקרים שבגללו ברשלנות, א־שר עלולים היו להסתיים באסון. כך, למשל, לא הקפידו אנשי חב־רת התעופה לריסוס חקלאי לנקז כל בוקר את מיכליות הדלק המשמשות המובאות לשדות הריסוס. פעולת ני־קוז זו חייבת להעשות כל בוקר כדי לוודא שלא הצטברו מים במיכל. באחד המקרים תודלק מטוס ריסוס במיכלית דלק כזאת בשדה הריסוס. הטייס הניע את המנוע אך הוא כבה כעבור דקות אחדות, עוד לפני ש־הספיק להמריא. בבדיקה נמצאו מים במיכל הדלק של המטוס, וכך הוברר כי הניקוז לא נעשה. החקירה העלתה, כי תקלה רצינית נמנעה רק הודות לעובדה שהמנוע כבה בהיות המטוס עדיין על הקרקע.

הצמיגים התפוצצו

במקרה אחר קרה למטוס מדגם צ׳ירוקי 6 של חברת ריסוס חקל־אית, שהוביל נוסעים. המטוס עמד לנחות בשדה התעופה בהרצליה, אך נגע בגלגליו במחצית המסלול ולא בתחילתו. במקום להתרומם מחדש ולעבור הקפה נוספת סביב השדה, כדי לחזור ולנחות כהלכה, נחת ה־טייס במחצית האחרת המקובל. כדי להעצר בקצה המסלול הפעיל בל־מים חריפות ובדחיסות את מעצוריו. הל־חץ היה כה רב עד כי צמיגי המ־טוס התפוצצו ורק במקרה לא נגרם אסון. המטוס נעצר וחסם את ה־מסלול למשך 20 דקות.

מחלקת הבטיחות קבעה, כי הטייס גילה רשלנות והורתה לחברת הרי־סוס, שהיא אחראית לטייס ושעליה היו, לנקוט אמצעים נגדו.

במקרה אחר הושעה רשיונו של טייס במטוס קל שהמריא מהרצליה ללוד ובחזרה ולא טס בגבהים המ־קובלים. טייס זה יחוייב עתה לעבור מבחן בנוהלי התעופה ארציים והתמצאות בניווט, ואם יע־בור בבחינה, יוחזר לו רשיונו.

טייס אחר, שהמריא במטוס קל מירושלים לשדה דב, טס בגובה ד־הגיע במקום לתל־אביב לאשדוד. התברר כי טס באופק ים, והתקדם אל הים הבוחן בארובה בגובה ד קבע כי זו הארובה של רדינג. רק אחר כך התברר לו שהיתה זו הא־רובה של תחנת הכוח באשדוד. מח־לקת בטיחות אסרה על טייס זה לבצע טיסות מרחק עד שיעבור מיבחן נוסף.

[illegible]

במקרה אחר נמנעה תקלה רצינית, ואולי אסון, כאשר מדריך טיסה יצא עם חניך במטוס מדגם ססנה משדה התעופה של הרצליה. לאחר חצי שעה של שהייה באוויר חל קלקול במנוע והמדריך נאלץ לנחות נחיתת אונס בסביבות הרצליה. בב־דיקה שנערכה בצורת התברר כי המכונאי שתיחזק את המטוס כנה ובמקום ליצוק לתוכו שמן מנועים יצק חומר ניקוי (דטרגנט). זו היתה הסיבה שהמנוע דמם בהיות המטוס באויר.

מחלקת בטיחות טיסה נקטה אמ־צעים לבניית כשירות דומות במפעל בו מתוחזק המטוס, והמליצה להע־מיד לדין את המכונאי בשל רשלנות.

קוראים לפעולה תקיפה לשחרור הדרוזים החטופים

מכתב מאחד מהם הגיע למשפחתו

מאת סופר „הארץ" בצפון

בקריאה לממשלה ולציבור ביש־ראל להפעיל לחץ בין־לאומי לשיח־רורם של שלושת הפועלים הדרוזים שנחטפו על ידי מחבלים ברמת ה־גולן לפני כחודש, יצאה אתמול קבוצת חברי כנסת במסיבת עתונאים שנערכה בחיפה.

השתתפו חברי הכנסת ג׳בר מועדי סגן שר התקשורת ומשה ויסמן יו״ר סיעת המערך בכנסת ואמנון לין מסיעת הליכוד ומספר עסקני ציבור דרוזיים. מר מועדי קרא למשרד ה־חוץ ולציבור להפעיל לחץ על מוס־דות נאורים ועל ממשלת לבנון להת־ערב לשחרור החטופים הנמצאים בלבנון.

מזהיר מהידרדרות

מר לין הזהיר מפני הידרדרות ב־יחסי הדרוזים בגולן עם ישראל ו־קרא להתחלת התוך הישראלי בגולן כדי לשכנע דרוזים אלה כי אין להם כל סיבה להתקשר אל המחתרין ה־סורי „כדי להבטיח את עתידם בבוא נסיגה ישראלית". מר לין סבור כי רבים מהדרוזים בגולן, שהתקשרו עם הסורים, פעלו מתוך החשש מ־נסיגה ישראלית.

מר אמל נסר אלדין, עסקן חרות, דרש מהממשלה לפעול בצורה תקי־פה לשחרור החטופים. הוא התנגד לשחרר מחבלים בתמורה לפועלים אלה. לדעתו פעולות החבלה ביש־ראל ייפסקו אם „יועמד לדין כל מחבל הנעצר בישראל ואם כוחות ישראל, העורכים פעולות שיטור ב־לבנון, „יהרגו מחבלים במקום להס־תפק בפיצוץ בתים". ח״כ ויסמן אמר כי יבקש ממשרד החוץ לפעול בענין החטופים „באיגום מוחזקים בשל השינאה הגועה של המחבלים אליהם בשל היותם דרוזים".

בתשובה לשאלות אמרו מארגני המסיבה לעתונאים כי אחד החטופים שלח מכתב למשפחתו, באמצעות ה־צלב האדום. המחבלים, אמר מר לין, אינם משחררים את הפועלים שנח־טפו כאשר עבדו בהצבת גדר הבט־חון בגולן כאשר שלא נענו לאזה־רות המחבלים להימנע מלעבוד ב־שירות ממשלת ישראל, ומכאן שעל הממשלה, לדעתו, לפעול בתקיפות לשחרורם.

הצעת עסקן בודיל להקים ועדה ציבורית למען החטופים לא נתקבלה על דעת עסקני המערך שטענו כי מוקדם להקימה. כאשר שאל אחד העתונאים לשמות החטופים לא נמ־צא עסקן אחד שידע. רק לאחר שי־חת טלפון עם מגדל שמס הובאו השמות: באיף שופי, חוסיין שמס — ממג׳דל שמס, אסעד עזאם — מעין קיניה.

עובדי מוזיאון ישראל עלולים לשבות

מתנגדים לפיטורי 20 עובדים בגלל הגרעון

מאת גדעון אלון, סופר „הארץ"

ועד העובדים של מוזיאון ישראל מאיים לפתוח בשביתה, אם ההנהלה תבצע את החלטתה לפטר כ־20 עובדים, עקב הגרעון של ארבעה מיליונים ל״י בתקציב השנתי.

אתמול הפעילה הנהלת מוזיאון ישראל קיצוצים, במסגרתם נסגרה הספריה לקהל וכן הביתנים בגן ה־אבנים. גם אולמות מוזיאון רוקפלר ייפתחו מעתה רק חמישה ימים ב־שבוע.

בעקבות פניית משרד החינוך וועדת החינוך של הכנסת, החליטה ההנהלה שלא לסגור בשלב הרא־שון את המוזיאון בשבת וכן, כפי שנקבע תחילה.

נודע כי החלטת הנהלת המוזיאון לפטר 10 אחוז מהעובדים ולצמצם את הפעילות, באה בכוונה להפעיל לחץ על משרדי הממשלה, הסוכנות היהודית ועיריית ירושלים שיגדילו את תמיכתם למוזיאון. ועד העוב־דים מאשים את ההנהלה במצב ער־נצור, וטוען כי היא מחפשת פתרון קל, במקום לפנות אל גורמי ציבור שיחלצו לעזרת המוזיאון. כן טוען הועד שמזה שנים רבות נתון ה־מוזיאון בגרעון כספי ומעולם לא התקבלה החלטה על פיטורי עוב־דים וצמצום הפעולות.

עד כינון הועד, שהקיצוצים ה־מתוכננים יביאו לחסכון של 1.3 מיליון ל״י (לפי חישובי ההנהלה בלבד) „ואילו הגרעון השוטף של ארבעה מיליונים ל״י לא יחוסל בקיצוצים חסרי הגיון אלה".

במוזיאון כ־200 עובדים.

להקת הגשש החיוור לא תופיע בת״א

מנהל התיאטרון העממי, מר א. דשא (פסגל) הודיע אתמול לראש עיריית תל־אביב, מר שלמה להט, כי ביטל את הצגות המתוכננות של ה־להקה. תכנית החזרה של להקת הגשש החיוור בתל־אביב תחל באמפיתיאטרון העממי [illegible] לגבי שאר ההצגות, ברוב ההתחייבויות הקרובות.

* אוניברסיטת תל־אביב הח־ליטה להטיל קנס פיגורים על סטו־דנטים משנה שניה ואילך אשר יירש־מו ולא ישלמו את שכר הלימוד במו־עד, עד ה־15 בספטמבר. בהודעה שנשלחה לכל הסטודנטים נקבע קנס פיגורים מדורג בהתאם לתקופת ה־פיגור בתשלום, החל ב־25 ל״י וכלה ב־400 ל״י, אם הפיגור בתשלום נמ־שך עד לחודש אחרי התחלת הלי־מודים. מהנהלי האוניברסיטה נמסר כי הקנס לא יחול על תלמידי שנה ראשונה. ההחלטה להטיל את הקנס נתקבלה לאחר שסטודנטים רבים דח־ו את התשלום הראשון מתוך הכ־[illegible] בלבד.

בגלל הגרעון הצפוי

מציעים לסגור ליומיים מוזיאון ת״א ולגבות כסף בשבת

מאת סופרת „הארץ" בתל־אביב

הצעה לסגור ליומיים בשבוע את מוזיאון תל־אביב, לצמצם את פעו־לותיו ולגבות דמי כניסה גם בעד ביקורים בשבת, העלו בישיבת ה־ועד המנהל של המוזיאון, לנוכח הגרעון הצפוי של שני מיליונים ל״י בשנת הכספים הנוכחית.

עיריית תל־אביב הבטיחה למוזיאון תמיכה בסך שלושה מיליונים ל״י לשנה זו, אולם לנוכח המצוקה הכס־פית בה היא נתונה, החלה לצמצם את התמיכה למיליון בלבד, דבר המסכן את פעולותיו השוטפות של המוזיאון.

הוועד המנהל בחר בוועדה מצומ־צמת בראשות מר א. לרנר, בה מש־תתף ממלא מקום ראש העיריה עו״ד יצחק ארצי, וכן נציגי גזברות העיריה. מטרתה להציע הצעות להתגבר על הגרעון התקציבי הצפוי למוזיאון בשנה הנוכחית.

בין ההצעות הוזכרה גם אפשרות לצמצם למינימום את הפעולות ב־מוזיאון הלנה רובינשטיין ולהתרכז בבניין המוזיאון החדש בפעולות ובאירועים החיוניים ביותר.

יש לציין כי תקציבו המקורי של מוזיאון תל־אביב לשנה זו היה אר־בעה מיליונים ל״י מזה שלושה מיל־יונים מהעיריה וחצי מיליון מהממ־שלה.

במקביל לפעולות הצמצומים מת־כוננים האחראים על ניהול המוזיאון לפעול להגדלת התרומות בארץ וב־חו״ל. מכל מקום נראה כי השנה יא־לץ המוזיאון לקיים פעולות מצומ־צמות בלבד כדי לא להסתבך בהו־צאות כספיות שלא יוכל לעמוד בהן.

בתוך כך נודע כי ראש העיריה, מר שלמה להט, בהתכתבו על המ־לצות מבקר העיריה, ביקש מראשי המוזיאון לנקוט צעדים שיבטיחו כי להבא לא תחזור הפרשה של העלם תמונות מארכיון המוזיאון.

צעיר נהרג מפליטת צרור

(ע). אליהו בן יהודה (18), מ־מושב אדירים שבחבל תענך, נהרג כתוצאה מצרור כדורים שנפלט מ־תת מקלע עוזי בשעה שנערה שי־חקה בו.

סימפוזיון על התיישבות במדבר

נאמן: ההמתקה — התקוה היחידה להשגת עוד מקורות מים

(צ). "התפלה היא התקווה היחי־דה להשגת מקורות מים נוספים. בארץ מבוצעים אמנם מחקרים ב־שטח זה, אולם ללא תנופה יתרה. בלי צעד נחשוני בשטח התפלת המים לא תהיה תנופה ביישוב שט־חים מדבריים" — אמר אתמול נשיא אוניברסיטת תל־אביב, פרופ׳ יובל נאמן, בפתיחת סימפוזיון על הנושא „המדבר — והעתודה להתי־ישבות אנושית".

הסימפוזיון נערך באוניברסיטת ת״א ביוזמת מכון הלר למחקר רפו־אי במרכז שיבא בתל־השומר, אחד ממכוני המחקר של הפקולטה ל־רפואה.

פרופ׳ נאמן ציין, כי אחת הסי־בות לחוסר תנופה רצינית בהתיישבות במדבריות היא חוסר ידע מס־פיק בנושא. ב־15 השנים האחרונות אמנם חלה התקדמות ניכרת בהבנת הגורמים להרכב אקלים על פני פלנטה זאת או אחרת, הבנה שמקורה בחקר החלל בעזרת הידויים מכוונים, „אולם יחד עם הידע שרכשנו נמצאים אנו רק בראשית הבנת המנגנונים האקלימיים", ציין.

פרופ׳ נאמן, סבור כי 10—15 שנות מחקר נוספות יעזרו לחדור לעומקם של הממצאים האוספים. הוא מייחס חשיבות רבה לחיזוי תו־פעות אקלימיות בעזרת מחשבים מהירים מאד. חיזוי כזה יעמוד ב־פיתוח הנדסת תבל, אשר נועדה למצוא פתרונות ולסייע בניצול תו־פעות טבע כמו קרח הקוטבים. פרופ׳ נאמן סבור שבעוד 20 — 30 שנה אפשר יהיה לטפל בכדור הא־רץ טיפול גלובאלי, אולם דבר זה מחייב איחוד פוליטי.

„אם אנו לא הצלחנו להגיע עם שכנינו לניצול מי הירדן, לא ברור איך אפשר יהיה לבצע תכנית בקנה מידה פלנטארי, דבר העלול לעכב את ההתקדמות ההנדסית יותר מכל שיכול לעכבה הצד הטכנולוגי", אמר.

מדינת ישראל
משרד הבטחון / אגף השיקום
המחלקה להנצחת החייל

מועדי הבאת חללי מלחמת יום הכפורים לקבורת קבע

ביום רביעי כ״ד אלול תשל״ד (11.9.74) יובאו לקבורה

בבית הקברות — אשדוד
רב״ט ליבוביץ דלי ז״ל — בשעה 16.30

בבית הקברות — דימונה
רב״ט מויסה יוסף ז״ל — בשעה 10.00

בבית הקברות — דליה
סמ״ל נחושתן (גרשבסקי) בועז ז״ל — בשעה 14.30

בבית הקברות הצבאי — הר־הרצל
סמל גול יורם ז״ל — בשעה 12.00
רב״ט וייס יורם ז״ל — בשעה 10.30
סגן ויגברגר רון ז״ל — בשעה 12.00
סגן זעירא שמחה ז״ל — בשעה 15.00
סמל טל (טואשי) יעקב ז״ל — בשעה 09.00
סמל סולימנוב רחמין ז״ל — בשעה 16.30
רב״ט נעמן עתיקה דוד ז״ל — בשעה 16.30
סרן סלע (בדק) יורם ז״ל — בשעה 13.30
סמל עוזרי שמואל ז״ל — בשעה 15.00
רב״ט צדיק בן ציון ז״ל — בשעה 09.00
סמל רז רפאל ז״ל — בשעה 13.30

בבית הקברות — חולון
סמ״ר פינטו מאיר ז״ל — בשעה 16.30

בבית הקברות — חולתא
סמ״ר הקטין עמירם ז״ל — בשעה 16.00

בבית הקברות הצבאי — כפר־ורבורג
רב״ט קלדרספלד (בר שדה) יצחק ז״ל — בשעה 16.00

בבית הקברות — כפר־סבא
רב״ט פתימה שלום ז״ל — בשעה 12.00

בבית הקברות מגדל העמק
סמל בן נואל יעקב ז״ל — בשעה 16.00

בבית הקברות הצבאי — נהריה
סמל בן געש (פיירברג) משה ז״ל — בשעה 13.30
סמ״ר סער פרידמן גבריאל ז״ל — בשעה 12.00
סמל רייך רוברט ז״ל — בשעה 15.00
סמל שושן יצחק ז״ל — בשעה 16.30
סמל שכטר גרשון ז״ל — בשעה 10.30

בבית הקברות הצבאי — נחלת־יצחק
רס״ן פרנד אורי ישראל ז״ל — בשעה 16.30

בבית הקברות הצבאי — עפולה
רב״ט אליאס רבי ז״ל — בשעה 12.00
סמ״ר שמולה יואב ז״ל — בשעה 10.30

בבית הקברות הצבאי — קרית־שאול
סמל אליהו ראובן ז״ל — בשעה 12.00
סמ״ר ארז דוד ז״ל — בשעה 13.30
סמ״ר העליון אליעזר ז״ל — בשעה 15.00
סמל כהן מאיר ז״ל — בשעה 16.30
סמ״ר נצר יהושפט ז״ל — בשעה 10.30
סמל עוזר יעקב ז״ל — בשעה 09.00
רב״ט פלג גדליהו ז״ל — בשעה 16.30
סמ״ר רבינוביץ דב ז״ל — בשעה 18.00
סמ״ר רהנגטל דב ז״ל — בשעה 18.00
רב״ט שבירו יחזקאל ז״ל — בשעה 09.00
סמ״ר שחר (מרקוביץ) גיורא ז״ל — בשעה 10.30
סרן שירי משה ז״ל — בשעה 13.30
רב״ט שלום יחזקאל ז״ל — בשעה 12.00
סמל שרון אברהם ז״ל — בשעה 15.00

בבית הקברות — תל־עדשים
רס״ן ויניק שמריהו ז״ל — בשעה 16.00

תאום ההסעות נעשה בין המשפחות לבין קציני העדים

יקירנו

סמ״ר יהושפט נצר הי״ד

שנפל במלחמת יום הכפורים בקרבות ברמת־הגולן

יובא למנוחת עולמים בבית העלמין הצבאי בקרית־שאול

ביום רביעי, כ״ד אלול תשל״ד (11.9.74) בשעה 10.30 לפנה״צ

אוטובוסים יעמדו לרשות המלווים מבית ההורים ברמת־גן רחוב איתבר 16 פינת אסף 9, בשעה 10.00 בבקר

המשפחה

אהובנו

רס״ל יששכר כהן (ישא) הי״ד

שנפל במלחמת יום הכיפורים מפצעים שנפצע בקרב ביום כ״ו תשרי, תשל״ד (22.10.73)

יובא למנוחת עולמים, בבית העלמין הצבאי בקרית־שאול, היום, יום שני, כ״ב באלול, תשל״ד, (9.9.74), בשעה 3.00 אחר־הצהרים.

האוטובוסים יוצאים, בשעה 2.15 אחר־הצהרים, מבית ההורים פנינה וישראל כהן, רח׳ העבודה 36, תל־אביב.

המשפחה המתאבלת
וסגל „תכנון ויעוץ כלכלי"

בעלי האהוב

יהושפט נצר הי״ד

שנפל בקרבות הבלימה ברמת־הגולן במלחמת יום־הכיפורים ב־9.10.73

יועבר לקבורת קבע ביום רביעי כ״ד אלול תשל״ד (11.9.74) בשעה 10.30 לפנה״צ בבית־העלמין בקרית־שאול.

אשתו:
ליאורה נצר (כרם)

יקירנו

רב סרן

ד״ר אורי ישראל פרנד ז״ל

שנפל במלחמת יום הכיפורים

יובא למנוחות

ביום רביעי, כ״ד אלול תשל״ד, 11.9.74, בשעה 16.30

בבית העלמין בנחלת יצחק

הסעה באוטובוסים מרחבת היכל התרבות בתל־אביב ומבית החולים תל־השומר ליד חדר המיון בשעה 15.30

המשפחה האבלה

ד״ר אורי פרנד הי״ד

שנפל במלחמת יום הכיפורים

יובא למנוחת עולמים בבית הקברות בנחלת יצחק ביום רביעי כ״ד באלול תשל״ד (11.9.74) בשעה 16.30.

הארון יוצב ברחבה האחורית בבית הקברות בנחלת־יצחק בשעה 16.15.

אוטובוסים יעמדו לרשות המלווים בשעה 15.30 בחניה שמול חדר־המיון בבית־החולים, וברחבת היכל התרבות בתל־אביב.

המרכז הרפואי ע״ש ח. שיבא
תל־השומר

יקירנו

סגן שמחה זעירא ז״ל

נפל במלחמת יום הכיפורים ביום א׳ בהתקפה כוכבת, כ״ו בתשרי תשל״ד (12.10.73)

יובא למנוחת עולמים בבית העלמין הצבאי בהר הרצל ביום ד׳, כ״ד באלול, תשל״ד 11.9.74, בשעה 3 אחה״צ.

הוריו: טובה ומרדכי זעירא
אחיו: יעל זעירא והילדים
מלכה זעירא
אבי ושרינה זעירא
נחמה ושמואל גולדמן
רבקה ומשה שדות

ביום רביעי כ״ד אלול תשל״ד (11.9.74)

יובא לקבורה בבית העלמין של המושב

בן המשק

שמריהו (שמרלה) ויניק ז״ל

שנפל על גדות התעלה כ״ו תשרי 22.10.1973

הקהל יוכל לעבור על פני הארון בשעה 4 אחה״צ ברחבת בית התרבות.

מסע ההלויה יצא בשעה 4.30

המשפחה
ומושב תל־עדשים

למשפחת רייכמן

אתכם ביגונכם

בהבאתו למנוחת עולמים של יקירכם

ג ד הי״ד

שנפל במלחמת יום הכיפורים

חברה ישראלית לאוטומובילים בע״מ
מפיצי פורד בישראל

אחינו, בננו האהוב

רב״ט ערקי אלי חיים הי״ד

שנפל במלחמת יום הכפורים

יובא לקבורת קבע בבית העלמין הצבאי בהר הרצל בירושלים

מחר, יום ג׳ כ״ג אלול תשל״ד, 10.9.74 בשעה 13.30

הסעות יצאו מבית המשפחה רח׳ כצנלסון 1/17 בית דגן בשעה 11.00 בבוקר לירושלים.

משפ׳ ערקי
בית־דגן

בננו יקירנו

סמ״ר עמירם הקטין ז״ל

שנפל במלחמת יום הכיפורים ברמת־הגולן

יובא לקבורה בביתנו ביום רביעי כ״ד אלול תשל״ד, 11.9.74, בשעה 16.00.

אוטובוס מיוחד ייצא מתחנת הרכבת ארלוזורוב בתל־אביב בשעה 11.30 וכרחבת הרכבת בחיפה בשעה 13.00.

המשפחה ובית חולתה

חברנו האהוב

משה שר (שרל׳ה) ז״ל

שנפל במלחמת יום הכפורים

יובא למנוחת עולמים בבית הקברות הצבאי בהר־הרצל בירושלים, ביום שלישי כ״ג באלול תשל״ד (10.9.74) בשעה 15.00.

אוטובוס מיוחד יעמוד לרשות המלווים בחצר המשרדים בשעה 14.15.

עובדי המחלקה
לעליה ולקליטה
של הסוכנות היהודית

מינהלת המוסד לביטוח לאומי

משתתפת באבלה הכבד של

משפחת נפתלי עמידן

מנהל המוסד לבטיחות ולגיהות

עם הבאתו למנוחת עולמים של בנם

הסמל בועז הי״ד

שנפל במלחמת יום הכיפורים

לידידנו

מר טאו ומשפחתו

השתתפותנו הכנה באבלכם הכבד
בנפול בנכם

כתריאל הי״ד

כור כימיה בע״מ
בית מכתשים באר־שבע

למר טאו ומשפחתו

אתך באבלך הכבד
בנפול בנך

כתריאל הי״ד

יקבי אליעז בע״מ

למשפחת טאו

מנחמים בנפול

כתריאל ז״ל

בהגינו על בטחון ישראל

שמן תעשיות בע״מ
עץ הזית בע״מ

לידידנו

מרים וברוניסלב טאו היקרים

אתכם באבלכם הכבד
בנפול בנכם יקירכם

כתריאל (כתי) הי״ד

על משמר המולדת

חברת תה ויסוצקי בע״מ
משפחות זיידר, גורנשט

ורדימון על הפרסומים נגד ראש-מועצת שדרות:

"כל ראש מועצה מותר לו לנהל עסקים, אין זה נוגד את החוק"

מאת עמוס הדר
סופר "הארץ"

"כל ראש מועצה מקומית מותר לו לנהל עסקים אף אם הוא מקבל משכורת מקופת המועצה, ואין זה מנוגד לחוק" — אמר אתמול הממונה על מחוז הדרום במשרד הפנים, מר יצחק ורדימון לסופר "הארץ").

מר ורדימון הגיב בכך על הידיעות, שלפיהן שותף ראש מועצת שדרות, מר יהונתן יפרח בחברת מובילים בשדרות וכן בחברה לפירות ובינוי.

מר ורדימון הוסיף כי מר יפרח פנה אליו זה מכבר ושאלו בדבר חוקיות שיתופו בעסקים אלה, בציינו כי הוא אינו מקבל משכורת מקופת המועצה.

מר ורדימון השיב לו כי מותר

היסגור את עסקו?

לפי החוק לנהל עסקים ואין זה משנה אם הוא מקבל משכורת מקופת המועצה אם לאו.

"מי שהוא בעל מפעל או בית חרושת, ונבחר לכהן כראש מועצה, האם יסגור בשל כך את עסקו?" אמר מר ורדימון. הוא ציין שלא נתקבל במשרד הפנים שום מברק מקבוצת תושבים, שבו הם מבקשים לבנות ועדת חקירה ממשלתית לענייני המועצה בשדרות.

מר יפרח נבחר לכהן כראש מועצה מטעם המערך לאחר שלפני כן כיהן כראש המועצה הנציג היחיד של המפד"ל, מר עבוס חניה, בזכות הסכם עם רשימה מקומית בראשותו של מר טריקי.

בעת כהונתו של מר חניה כראש המועצה שותקו רוב פעולות המועצה והיה חשש למינוי ועדה קרואה. על מר יפרח הופעל לחץ מצד קבוצת תושבים ותיקים וכן מצד משקים בסביבה למצוא דרך לשוב לראשות המועצה כדי שלא יווצר מצב שבו יהיה צורך במינוי ועדה קרואה. מר יפרח הגיע להסכם עם הרשימה המקומית בראשות מר יצחק טריקי ונבחר לכהן כראש המועצה.

ראש המועצה מר יפרח שלח אתמול מברקים לממונה על המחוז ולשר הפנים שבהם נאמר: "עקב הפרסומים שהיו ב"מעריב" וב"ידיעות אחרונות", הנני נוטל חופשה של ימים כספר, עד שיפסוק משרד הפנים בדבר כשירותי לכהן כראש מועצה. עד לשובי יטפל סגני בעניינים השוטפים של הרשות המקומית בביתי".

★ נשיא המדינה, פרופ' אפרים קציר, יפתח ביום חמישי, 12 לספטמבר ב-8.20 בערב את תערוכת הדד שריר בתל-אביב, בגלריה ספראי. בתערוכה תמונות שמן, שטיחי קיר וגרפיקה מקורית.

פרופ' רפאל קסאן, חתן פרס נובל, בא אתמול לחנוכת בית ספר על שמו בירושלים. לידו שגריר צרפת ז'אן הרלי.
(תצלום: ישראל סאן)

נאשם בבריונות ובסחיטה במחסני שטראוס בתל-אביב

ישראל (איקו) ברכה נעצר עד תום משפטו

(ע). — שורה ארוכה של מעשי סחיטה ובריונות שארעו במחסני חברת שטראוס בת"א, מיוחסים לצעיר בן 20, העומד לדין בבית המשפט המחוזי בעיר.

השופט דב לוין הורה לעצור את הצעיר, ישראל ברכה (המכונה איקו), עד תום משפטו. השופט קבע, כי ההתנהגות המיוחסת לנאשם חמורה כאין כמוה וקיים חשש שינסה להשפיע על עדים לשנות את עדויותיהם.

בכתב האישום נאמר, כי ברכה מתגורר בבנין סמוך למחסן הגלידה של חברת שטראוס ברחוב המסילה בתל-אביב. לפני כארבע שנים החל לבוא למחסן הגלידה, נהג לקחת חבילות גלידה כרצונו, הטריד עובדים וטילפן ללא רשות. החברה קיבלה אותו לעבודה בתקוה שיפסקו הטרדותיו. דבר זה לא עזר ובמקום ההטרדות היה הנאשם כעורב בגניבות בבחסן — נאמר בכתב האישום.

הוא פוטר, ואז החמירו הפריצות והגניבות במחסנים. החברה ניסתה להעסיק את ברכה כ"שומר", כשהמטרה האמיתית היא לשלם לו כסף במטרה למנוע את הגניבות. אולם ההטרדות לא פסקו. ברכה נהג לבוא עם חבריו, לקחת גלידה, השתמש בטלפון והפריע לעובדים. אלה פחדו ממנו ולא הפריעו למעשיו. הוא תבע להגדיל את "דמי השמירה" מ-50 ל"י ל-200. כשנענו גם לדרישה זו, תבע לתת לו את הזכות לפרוק את המשאיות המביאות סחורה. לברות שעובדי החברה עסקו בפריקת המשאיות, ניתנה לו גם עבודה זו.

הצעיר המשיך בעסקיו, נהג משאיות ללא רשיון, תבע כספים בעד משאיות שלא פרק והתהלך עם סכין קפיצית במחסנים, כשהוא מאיים על העובדים. בסך הכל סחט מהחברה 13 אלף ל"י, נאמר בכתב האישום.

סניגורו של הנאשם, עו"ד משה אלוני, טען כי מדובר, בסך הכל, בסכסוך עבודה, אך השופט לא קיבל טענה זו והורה לעצור את הנאשם.

★ כ-40 עורכי דין מבריטניה, בעלי מקצועות חופשיים, ישתתפו היום בסמינר בכלבי שייפתח במלון אמבסדור בתל-אביב. המשתתפים הם יהודים עדיים בחוגים שונים, הם מורים להיסטוריה, מוסיקה, רוסית ואנגלית, משפטנים ומתורגמנים. זה סמינר ראשון מסוגו.

נציגי שגרירות צרפת יעדרו מטכס חנוכת ביה"ס רנה קסאן

מאת גדעון אלון
סופר "הארץ"

נציגי שגרירות צרפת יעדרו היום מטכס חנוכת בית-הספר התיכון הקרוי על שם רנה קסאן בגבעת המבשר בירושלים, מטעם שלא הוזמנו לטכס בו ישתתף גם מר קסאן עצמו, שהוכתר ב-1968 בתואר חתן פרס נובל לשלום.

נציגי שגרירות צרפת לא הוזמנו לטכס, לאחר שהבהירו בעבר שיחרימו טכס זה, מפני שבית הספר נבנה בשטח שהיה שייך לירדן עד מלחמת ששת הימים.

הטכס עמד להערך אשתקד, אך לא נערך בגלל המלחמה. כבר אז דחו נציגי שגרירות צרפת את ההזמנה להשתתף על פי הוראות מפריס.

בבית הספר מתקיימים לימודים מזה מספר שנים. בטכס ישתתפו שר החינוך, מר אהרון ידלין, נשיא איגוד ליאנה בארץ, מר יעקב צור, השופט הפליק, מר חיים כהן ובחים ראש עיריה ירושלים הרב שמואל שאול זון.

מר קסאן (87) מהיהודים המכובדים בצרפת ופרופסור למשפטים, היה אחד ממנסחי הכרזת זכויות האדם ב-1948. היה נשיא בית המשפט האירופי לזכויות האדם, ובעקבות זאת זכה בפרס נובל לשלום. בכספי הפרס השתמש לייסוד המכון הבין-לאומי לזכויות האדם בשטרסבורג. להם למען התורה של יהודי בריה"מ וסוריה.

צים עושה לשיפור המצב בנמל אילת

מאת סופר "הארץ" בחיפה

אסור שצים ישראל תהיה תלויה זה בתעלת סואץ כשתיפתח התעלה, ועלינו לדעת כי גם לאחרים תהיה אלטרנטיבה לסואץ. על כן לא תוכל צים לשקול קשריה עם נמל אילת רק על פי קריטריונים כלכליים — אמר אתמול מנכ"ל צים, מר יהודה רותם.

מר רותם התייחס לאפשרות הסבתו לנמלי חיפה ואשדוד, בעקבות פתיחת התעלה, של חלק ניכר מהסחר העובר כיום דרך אילת. לדבריו על הממשלה והמתכננים האזוריים הקיימים בנושא לדאוג להמשך פיתוחו של הנמל הדרומי, גם לאחר פתיחת התעלה.

הוא הודיע כי צים פותחת בפעולה נמרצת כדי להרים חלקה לשיפור המצב בנמל אילת הסובל כתוצאה מגודש אניות מבושבשת בגלל גידול הסחר בקווי אילת המחסור החמור בכוח אדם לעבודות הנמל. עיקר השיפור שמתכננת צים הוא ביישום שיטות ההובלה באניות, כולל הכנסת אניות מכולות בקו.

בנתיב אילת פועלות עתה כ-20 אניות כמעט של צים המפליגות לנמלי ים סוף, דרום אפריקה, המזרח הרחוק ואוסטרליה (איראן, גבי). בשלושת החודשים האחרונים היו לאניות צים באילת 200 ימי המתנה המצב באילת התחיל ועוד זה חמור.

"האם אתה באמת איירונסייד מהטלוויזיה" – שאל ילד עיוור במוסד איל"ן את ריימונד בר

(ע). "את קבלת הפנים הנרגשת ביותר שזכיתי לה בישראל" אמר אתמול ריימונד (איירונסייד) בר בעת שהיה אורח איל"ן, איגוד ישראלי לילדים נפגעים, בתל-אביב.

השחקן ונציגתו, השחקן דון גאלוואי, ביקרו החולה בבית הספר לילדים נפגעי שיתוק מוחי.

רגע מרגש היה כאשר נפגש עם ילד עיוור הרתוק לכסא גלגלים. המורות סיפרו, כי תוך כדי נוהג הילד להאזין לתכנית איירונסייד תוך שהוא מקבל הסברים על הנעשה במסך הקטן.

"האם אתה באמת איירונסייד מהטלוויזיה?" — שאל הילד העיוור את השחקן. איירונסייד נראה נרגש כאשר אישר לו את הדבר, והניח כדי ליטוף ברוך את ראשו של הנער.

"אני מחבב מאד ילדים וביקרתי אצל רבים בכל העולם, כולל משר ת ע מוב.כלי ותקים. ובכל זאת, אמר מר בר, "זה פעם ברגש אני כאן בכל מה שראיתי, ובראותי את אחדת הילדים כלפיי".

השחקן סיפר, כי התנדב להופיע בסרט מיוחד שהופק בשביל איל"ן, אשר כבר צולם בחלקו בישראל ויושלם בהוליווד. כן הקליט השחקן שידור רדיו בשביל איל"ן שישודר בעת "מבצע הפרוטות".

שני השחקנים עזבו אתמול את הארץ.

★ ברבע השני של 1974 נרשמה עליה קלה, של אחוז אחד, במספר הביקורים בבתי הקולנוע לעומת התקופה המקבילה ב-1973. עליה זאת באה בהמשך להתאוששות במספר הביקורים בקולנוע ברבע הראשון של 1974, לאחר ירידה ניכרת שחלה ברבע האחרון של 1973 בעקבות המלחמה. על כך מסר דובר הלשכה המרכזית לסטטיסטיקה בהתמך על סקר חודשי הנערך בלשכה לפי תוכנית מרכז הפרס הישראלי במשרד המסחר והתעשיה.

המסחריות של

BEDFORD GM

השילוב המושלם של עבודה והנאה

דגמי CF
2—1½ טון משא נטו

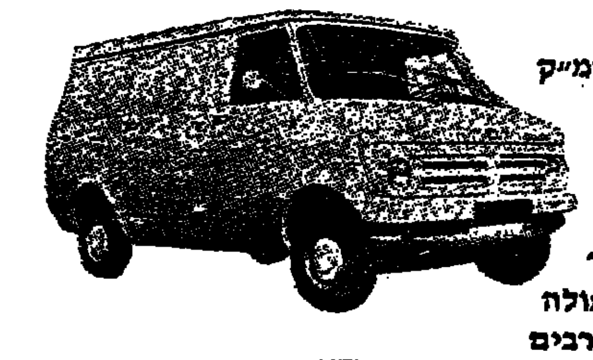

מנוע 1800 או 2300 סמ"ק
יחידה מסוגה
עם מערכת מתלה
קדמי נפרדת
וקפיצים ספיראליים
ליציבות ונוחיות יתר
משאבת מעצורים כפולה
עם סרבו, וחידושים רבים
שלא תמצא במכוניות
אחרות.

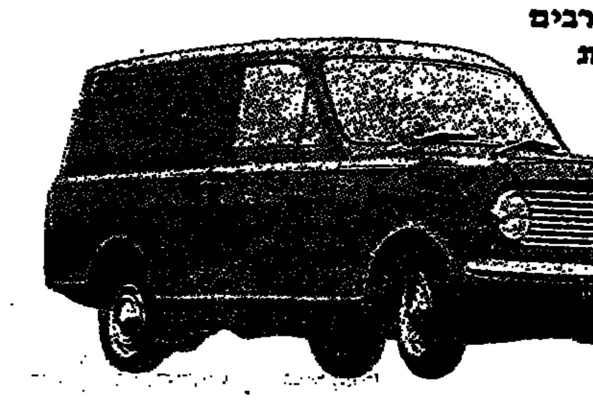

ויוה 1300 מסחרית
600—400 ק"ג משא נטו:
מרווחת, קומפקטית,
חזקה חסכונית

מלאי דגמי 1974 אזל!
הספקת דגמי 1975,
החל מאוקטובר 1974

חברת המזרח למכוניות בע"מ
ת"א. דרך פ"ת 78 טל. 35235/6 חיפה רח' האומים 2, טל. 523086
ירושלים רח' יפו 70 טל. 222093
BEDFORD

הקונפרנס ישראל—בריטניה
הקונפרנס בריטניה—ישראל

הודעה למשלחים

קיר הפגנה של הקונפרנסים האמורים שמתקיים שנבחרו חיפה ואשדוד שוב ישנה בעיתות הנרחבת ההשרייה אינה קונבנציונלית.

הדבר מאליו את הקיום האמורים להדיע שבאם לא יתפרר המצב בגבולים, יאלצו להנהיג היצל בעיתות למשנים באיזה קונבנציונליות.

איגוד העובדים הליברלים - המרכז

לתשומת לב חברינו במוסדות האיגוד

תאריך	שעה	פעולה
10.9.74	15.00	המזכירות המורחבת סניף חיפה
11.9.74	13.00	ועדת תפקידים
12.9.74	15.00	חברינו בועד המפקח ובמרכז קופ"ח
12.9.74	17.30	מזכירות סניף תל-אביב

— הזמנות נשלחו —

המועצה האזורית באר-טוביה
מכרז מס' 17/74 — הקמת 5 מועדוני נוער

המועצה האזורית באר-טוביה מבקשת לקבל הצעות מחירים מקבלני בנין להקמת 5 מועדוני נוער בישובים הבאים: עזרה עוזיה, שתולים, עזריקם, חצב, אחווה.
שטח בניה של כל מועדון כ-140 מ"ר.
את טופסי המכרז אפשר לקבל במחלקה הטכנית של המועצה בבית ברחוב הארבעה 10, תל-אביב תמורת תשלום של 120.— ל"י שלא יוחזר.
את הצעות המחירים יש להגיש בשני עותקים בתוך מעטפה סגורה שעליה יצוין מספר המכרז עד ליום 23.9.74.
את המעטפות יש להכניס לתיבת המכרזים של המועצה.
יש לצרף להצעה ערבות בנקאית להבטחת קיום ההצעה, לתקופת המועצה האזורית בשיעור של 10% מהיקף ההצעה של המועדון אחד לתקופה של שלושה חדשים.
רשאים להשתתף במכרז קבלנים הרשומים בסוג ציון ראש הקבלנים.
המועצה האזורית שומרת לעצמה את הזכות לפצל את העבודה ולמסרה ליותר מקבלן אחד.
המועצה האזורית אינה מתחייבת לקבל את ההצעה הזולה ביותר או לכל הצעה אחרת.
א. הכהן — ראש המועצה

אוניברסיטת חיפה
המדור לשרותי התלמיד

לוח הייעוץ לשנה"ל תשל"ה

נשלח לכל הסטודנטים בצרוף חוברת הסברה והודעה על תשלום ראשון.

סטודנטים שטרם קבלו חוברת הסברה, יוכלו לקבלה במודיעין האוניברסיטה.

שנתון האוניברסיטה שנה"ל תשל"ה ניתן לרכוש בחנות אגודת הסטודנטים באוניברסיטה.

בכאב עמוק לפטירתו של
בננו ואחינו היקר

סמל **אלון בנימינוב** ז"ל

תיערך אזכרה ביום רביעי כ"ד אלול תשל"ד (11.9.74) בשעה 4.30 אחה"צ בבית הקברות הצבאי, קרית שאול.
נפגשים ליד שער בית העלמין

ברטו, אסתר, עדי ועופר
והמשפחה

אנו מודיעים בצער על מות יקירנו

ירמיה ישראל מושר

פרופסור ב"רוקפלר אוניברסיטי" ניו-יורק
והאוניברסיטה העברית בירושלים

אשתו: אולי
ובניו: יהושע ורפי
אחיו: ד"ר דניאל וד"ר דוד מושר
הוריו: סידני והדסה מושר
הורי אשתו: מרסל והרי טורצינר
סבו: הרב מרדכי מ. קפלן
סבתו: אננה מושר

ניו-יורק, 6 ספטמבר, 1974

למשפחת גרינשטיין

אתכם באבלכם הכבד בהלקח מכם
ראש משפחתכם היקר

משה גרינשטיין ז"ל
(יליד קרייבוג)

בבנין הארץ — תנוחמו.
משה רדשקו ומשפחתו

בצער רב מודיעים אנו כי בעלי, אבי ובננו היקר

אינג' אדגר ר. היינמן ז"ל

נפטר אחרי מחלה קצרה ביום י"ט אלול תשל"ד, 6.9.74

רגינה היינמן לבית נחום
אלישבע ואריה פירסט
מיקי, דני ותמי

נא להמנע מבקורי תנחומים

משפחת בסן

מודה לכל אלה אשר השתתפו
את הנחמתם באבדן

רפי

בטי, יונתן ודפנה
פרנקי, מוריס ורומה

הננו מודיעים בצער ובהגון קודר על פטירתה של יקירתנו

חיה שרה בן-טובים

אשר נפטרה ביום ראשון, 8.9.74
הלויה נערכה אתמול בבית העלמין בקרית שאול.

המתאבלים:
בעלה: יעקב בן טובים
אחותה: תמרה מצנר
אחיה: ירחמיאל רוניצקי
וכל בני המשפחה

למר **ב. טאו** ומשפחתו

אתכם באבלכם הכבד
בנפול הבן

כתריאל הי"ד

ההנהלה וצוות העובדים
הלנה רובינשטיין

להנהלת קו-אופ, תל-אביב דן-השרון
אגודה צרכנית שיתופית בע"מ

השתתפותנו הכנה בצערכם בהלקח עובדכם הוותיק,
המסור הנאמן

אליעזר רויטנברג

ז"ל

הצנוע והישר באדם

הנהלת חברת תה ויסוצקי בע"מ

למשפחת **טאו**

אתכם באבלכם בנפול יקירכם

כתריאל הי"ד

מכשירי תנועה בע"מ

השתתפותנו באבלו של שכננו וידידנו
מר נתן גורביץ
במות אשתו

גיטה (טובה) גורביץ ז"ל

דיירי הבית שדרות קק"ל 92, ת"א

למשפחת **טאו**

אתכם באבלכם בנפול יקירכם

כתריאל הי"ד

בית יכין

יקירתנו
ברטה בריט שירצקי
הלכה לעולמה ביום ו', 6 בספטמבר
ההלויה התקיים היום, 9.9.1974, בשעה 10.00 בבוקר
בבית ההלויות סנהדריה
אחייניה: זלמה וחני שירצקי
והמשפחה

למר ברוניסלב טאו ומשפחתו

אתכם באבלכם הכבד בנפול בנכם

כתריאל הי"ד

התאחדות חברות לבטוח חיים בע"מ

למשפחת ברוך בוברוב

השתתפותנו הכנה בצערכם
במות האב

אליהו בוברוב ז"ל

דיירי הבית ורבים 4, חיפה

בצער רב אנו מודיעים על מותו של

אלישע דותן ז"ל

בן רחל ואלכסנדר ז"ל

ההלויה תצא היום, יום שני, כ"ב אלול תשל"ד, 9.9.1974, בשעה 2.00 אחה"צ מבית ההלויות סנהדריה לבית העלמין בגבעת שאול ירושלים
אוטובוס יצא מרחוב הבנאי 25 בשעה 1.30

המשפחה

למר ברוניסלב טאו ומשפחתו

תנחומינו הכנים בנפול בנכם היקר

כתריאל הי"ד

"בית פיאט"
ההנהלה והעובדים

לאיתן ארזי ומשפחתו

אתכם בצערכם במות האם

רבקה ארזי ז"ל

משפחות:
דקל, רוזין, אלכסנדר

למשפחת טאו

אתכם אנו באבלכם הכבד
בנפול בנכם

כתי הי"ד

יצחק מיטלמן — איתן אורחי
והנהלת יצהר — חרושת שמנים
ישראלית בע"מ

هكذا من الأصل

مكتب الأصل

יותר ממתנה...

כלי קרמיקה גדולים ואקס־קלוסיביים בעבודת־יד לדירות גדולות ולגן.
קריסטל מודרני, זכוכית גרמנית, פינית ושוודית.
כוסות מרהיבות.
מערכות קפה ואוכל מקומיות ומיובאות.
תמונות קרמיקה, רישומים ותכשיטים. כלים קשוטיים ושמושיים מ־4 ל״י ועד ־.4000 ל״י
משלוחים לכל הארץ.
שי יינתן לכל קונה. ...תשורה
מבית – הלחמי
רחוב פנקס 33, תל־אביב. טלפון 441292

היום – גזר־דין במשפט מחבלים

(ע). בית משפט צבאי בלוד יגזור היום את דינם של שני צעירים תושבי הכפר מג׳דל כרום שבגליל המערבי, שהסתננו ללבנון ומשם חזרו חזרה לישראל בתחילת חודש יוני. התביעה טענה כי הם באו בשליחות ארגון המחבלים, במטרה לבצע טבח המוני בחיפה, ונלכדו כשברשותם נשק וחומרי חבלה.

השניים, שהודה מחמד בן רשיד, בן 18, ודיאב ג׳מיל בן מוסטפא, בן 18, הועמדו לדין בפני בית משפט צבאי בהרכב רב־סרן מיכה לינדנשטראוס (אב־בית־דין), רב־סרן, עודד אמנון סטרשנוב ורב־סרן סמי קרוז.

הנאשמים הודו בעובדות שיוחסו להם בכתב האישום, אך בכל זאת שמע בית המשפט את הראיות, מכיוון שלפי ההאשמות המיוחסות להם ניתן להטיל עליהם עונש מוות.

על הנאשמים לימד סניגוריה עו״ד חיים רוהבשטיין, שמונה על־ידי בית־המשפט.

✱ עשרות מתושבי נתיב־הל בנוה־שאנן, הפגינו אתמול ברשיון ליד בניין העיריה בחיפה כמחאה על פתיחת גן לגילאי 3—4 בדירת מגורים, שלדעתם איננה מתאימה לייעודה החדש.

מסתמן פתרון במחלוקת בין הפרדסנים ומפעל השימורים

הממשלה תשלם סובסידיה על פרי הדר לתעשיה

מאת מרדכי צבי
סופר „הארץ״ לענייני כלכלה

הממשלה תשלם סובסידיה לפרי ההדר שיופנה למפעלי השימורים. הסובסידיה עשויה להגיע ל־50 ל״י לטונה, כך שהפרדסנים יקבלו 200 ל״י לטונה, סכום האמור לכסות את הוצאות הייצור של הפרי המיועד לתעשיה.

ההכרעה לגבי מחיר הפרי לשימורים הועברה לידי הגבלים של משרדי האוצר, החקלאות והמסחר.

השבוע – סיכום סופי

סיכום סופי ייקבע השבוע עם שובו ארצה של מנכ״ל מסרית, הד״ר משה מנדלבאום, הנמצא עתה עם המשלחת הכלכלית באה״ב.

עתה מצטיירת התמונה הבאה: הפרדסנים הודיעו כי מנוי וגמור עימם שלא למכור פרי לתעשיה במחיר שלא יכסה את הוצאות הייצור. מפעלי השימורים הודיעו כי אינם מסוגלים לשלם יותר מאשר תוספת של 15 ל״י לטונה, כלומר 127 ל״י לטונה בעד ולנסיה, 115 ל״י בעד שמוטי ו־120 ל״י בעד אשכוליות. עם זאת הבטיחו נציגי התעשיה השימורים שההכרעה הסופית לגבי המחיר שעליהם לשלם תהיה בידי המגבלים של המשרדים הכלכליים. התמונה פשרה שלפיה תכסה הממשלה חלק מן הפער בין דרישות שני הצדדים.

תביעות הפרדסנים

אתמול החליטה המועצה לשיווק פרי הדר לבקש מן הממשלה שתופעל כך שבעד תפוזי זהב יקבלו הפרדסנים כתוצאה מעלויות השימורים, בצירוף תמיכת הממשלה מחיר של 175 ל״י לטונה; 25 ל״י לטונה יתבאו כתוספת מן השוק המקומי. בתוספת נוספת מבקשת המועצה מן הממשלה להשיג מחיר דומה גם לאשכוליות.

אם נציגי הממשלה יכריעו בצורה האמורה הרי שהפער בין המחיר שהציעו התעשיינים לבין המחיר המבוקש על־ידי הפרדסנים יכוסה באחת משתי הצורות: או שהמגבלים יכריעו כי על המפעלים לשלם מחיר גבוה יותר בעד הפרי, או שהמגבלים יכריעו שהפער שהוצע על ידם הגיע ישולם את החסר. נראה כי ההכרעה נוטה לברירה השנייה, דהיינו שהממשלה תכסה את ההפרש, באמור בשיעור ממוצע של כ־50 ל״י לטונה. בעונה שבעונה הקרובה ישווקו כ־700 אלף טונות פרי לתעשיה (בעונה שנסתיימה זה עתה שווקו לתעשיה 730 אלף טונות), הרי שתמיכת הממשלה בסעיף זה עשויה להגיע ל־35 מיליון ל״י בקירוב.

החלה עונת 74/75

אתמול החלה עונת הפרי 1974/75 עם ראשית קטיף האשכוליות בעמק הירדן. ביכורי הפרי יישלחו לחו״ל ב־15 בחודש זה.

נתקבלה הלוואה של 50 מיליון ל״י

המועצה לשיווק פרי הדר קיבלה אתמול את ההלוואה בסך 50 מיליון ל״י, שנועדה כדי לסייע לפרדסנים לממן את הוצאות העונה שעברה ועיכוב העונה הנוכחית. הנהלת הכספים לידי הפרדסנים תחל ביומיים הקרובים.

אושר תקציב המועצה

מליאת המועצה לשיווק פרי הדר, בראשות מר ראובן איילון, אישרה אתמול את התקציב לעונה הקרובה בסכום של כ־65 מיליון ל״י, בהשוואה ל־48.5 מיליון ל״י, התקציב שהוצא לפועל בעונה שעברה.

לפעולות המועצה בארץ אושר סך 19.6 מיליון ל״י, בהשוואה ל־17.5 מיליון ל״י שהוצאו בעונה שעברה. לפעולות בחו״ל 1.85 מיליון זהלר (כהשוואה), להשקעות 0.5 מיליון ל״י ולפעולות 2.3 מיליון ל״י ותרבות של 2.5 מיליון ל״י. טרם נקבע סעיף תקציב לפרסומת בארץ ובחו״ל.

להקה כושית מרקדת מתושבי ריבוגה מעלה על הבמה הצגה בשם לילה בהלם, שבמספר משתתפיה 50, שחקנים, זמרים ורקדנים. (צילום: שמואל רחמני)

מלר״ז קוראת לח״כ מהליכוד להתנגד לכור גרעיני

מאת אורי קיצרי, סופר „הארץ״

„אנשי מדע בעולם המומי דעים: אסור שיוקם כור כזה אטומי באיזור נגוע במלחמה, הצפוי להבלה. כור כי יקום, מיד יפקד אליו את כל הסגימות לישוות את כלי המשחית״, נאמר בפניית המועצה הציבורית למניעת ראש הזיהום (מלר״ז) לחברי כנסת מסיעת הליכוד.

בפניה נאמר עוד: „אפשרות הכניסה של ישראל לתקופת הביניים של אנרגיה אטומית לא נדונה עד כה לא בכנסת, לא בציבור ולא בכלי התקשורת ולא בבואה לעומק בשום פורום של אנשי מדע המעורבים בתחום הסביבה. במאי 1973 כפתאל יוצא מלהציא ממשיכים של

„אסור להקימו באזור הנגוע במלחמה״

קבוצת מומחים ישראליים בתחום האטומי, ועל רקע חששות סבירים בהיותנו תלויים במקור אנרגיה אחד (נפט) והרזה ועדת השרים לענייני כלכלה לחברת החשמל ולהעדה לאנרגיה אטומית להכשיר את הקרקע תוצגו העזמנת לקראת הפעלת כשלושות להקים כור כזה אטומי בריבנים, על סף אשקלון ואשדוד (עתה ידוע כי באותו זמן הציעה ארה״ב כורים לישראל ולמצרים, במסגרת „האטום למען השלום״). פעילות הכשרת הקרקע הומרצה בראשית 1974, עם משבר הנפט, גיאות מחירים וחד ספיקות בדבר יציבות מקורותיו״.

אובך של אי ידיעה

„הכל התנהל בדיונים סגורים, בהעדר הציבור והכנסת שרויים באובך של אי־ידע ומסמורות עליהם הברזות מסקבנות על הדיניות „ההליכה עם הקידמה״. על רקע זה יצאה מלר״ז במארס 1974 לפקוח עיניים ולקרוא להתנגדות למיקום כור בזול בריבנים, בגלל קרבתו לאשדוד, לאשקלון כפרי דרום יהודה ומגליכיהו.

לצערנו לא היו עד כה הדים רחבים לאזהרותינו, אולי משום התמשותות המתמשכות והמתמשכות, נשיאות הכנסת לא הכירה בדחיפות הצעה לסדר היום שהגיש ח״כ יגאל הורוביץ, ערביו בתחום הסכנה המיידית, במקרה של תקלה בכור הגרעיני המתוכנן. עד כה לא בשנו בעותנו לדיון בנושא באמה מעמדות הכנסת״.

„עמדתה המבודשמת של ישראל״

„באמור, הודיעה ארה״ב בתחילה מאי על נכונותה לספק כורים של 660 מגוואט למצרים ולישראל, ההעדרה כיד העמיות ההתנגדויות, בעיקר בארה״ב. כמאנטים בטוחים עד היום מעמדה המבודשמת של ישראל, ואישים אמריקאים אבוד לנו כי כבים לא ייאמן שבכאן כה הנשב לא זכה בישראל לדיון ברחב״.

מר דוד סיון, מנכ״ל מלר״ז, מסר כי פנה בנושא זה לראש הממשלה, מר יצחק רבין, הלבר כהם בגין. בפגישה עם מר בגין, יעץ ידיד מרעת הליכוד לאיש מלר״ז לפנות אל לכל חברי סיעת הליכוד. „אנו מציעים יציבה על קריאת הסיעה עם משלחת מטעמה של מלר״ז, אומר מר סיון במכתבו האמור.

הטענות העיקריות

ראשי פרקים לטיעונים העיקריים שיעלו הנוצאים המדעיים של מלר״ז הם:

✱ האנרגיה האטומית לא הגיעה לשלב בטיחות בדוק. כאשר שהשלב הנוכחי נחשב בעולם כשלב ביניים, יקר, קצר ומסוכן — כן הראוי לצדד בישראל מחקרים ולהפנות כספים לאפשרויות יציבות ובטיחותיות יותר. יש להדגיש כי לכמות המצמאה הפרוטונות, הבטיחות של האנרגיה הגרעינית, איננה כזיהה את הרשת. שבוה היא כאין בגלום קוים ביטחון מפני נזקי קרינה — לא לי אדם ולא לנבסיב.

✱ הנוקים הסביבתיים והבריאותיים מבוהנה כצבועת, בהיבדל כבד רזה, הם „מטבתא כצפעפת של תשבון הקינה הצערכות המוצדה כאריכות חיים של הדור ושל הדור הבא״.

הטיפוס האמריקאי של כור כזה ברעיני זל יותר, כבד ויבוד גבוה יותר, אולם בטיחותי בוחנה כשל הבדים האנגליים הקנדיים. לכן אין כורים היום בארה״ב כורים והרבים המסמכים לברכוי אזלביים. התחבורה הכלכלי על קבוצה הלוך הארכובים מבעד כמעט העסק בדיקה אמבי עקסיבית. „קיימים בעיות הנזלה, ר השורות לתלות בלבלת ופליליות, והם גדיל הפצלה הגרעינית גורם לדאגה״, כסכם איש מלר״ז.

חוטפי עד נידונו למאסר עד 3 שנים

(ע). — חמישה צעירים שהסבר עד בבית־המשפט, כדי לכבות בנוח כלהפיד גבר חבריהם — ניתנו אתמול לעונשי מאסר עד שלש שנים. השופט המחוזי הגל אבידי מיכאל הרפזי בימה בתקופת את התופעה המתפשטת של הסרתת עדים, איומים עליהם והפרעה להליכי המשפט.

הנאשמים הם יורם אלגרבלי, אלי גירבי ציון וייצבן, דאן בר דבארי ושרוק מסרי.

מאסר חמש שנים על דקירה ואונס

(ע). — שופטי בית המשפט המחוזי בתל אביב הטילו מאסר 5 שנים על חיים הזה (הנרכו) שדקר דאנה בחורה צעירה, שבקלפה לכבוהו ברמת־גן. השופטים דנו מאשמה את אריה דדזי בן 23 מכבונה רמת עמידר ברכת גן, הטילו מאסר חצי שנה על כאיר דהי, בן 23, שבדידהו בוצע הכבונה.

נחתם זכרון דברים ביז משלחות תעופה של קנדה וישראל

(ע). — זכרון דברים נחתם אתמול בתום מו״מ השותפי שקיימו בירושלים משלחות־תעופה של ממשלת קנדה וממשלת ישראל. ההסכם יאפשר להגדיל את תדירות הטיסות של שתי חברות התעופה, הקנדית והישראלית, בקו מונטריאול–לוד.

הרחבת היקף

על זכרון הדברים חתמו שני ראשי משלחות התעופה הממשלתיות, מר י. פ. קלארק, ראש הוצאה הקבדית לתעבורה בינלאומית, ועו״ד נפתלי בן יהודה, מנהל האגף ליחסי חוץ והסכמים בינלאומיים במינהל התעופה האזרחית.

לפני ההסכם שהיה קיים עד כה היו שתי חברות התעופה, קנדיין פסיפיק ואל־על, רשאיות לקיים שתי טיסות בשבוע בעונת החורף ושלוש טיסות בעונת הקיץ. על־פי ההסכם שנחתם כעת יוכל כל צד להפעיל שלש טיסות בשבוע בכל עונות השנה.

בין הצדדים סוכם עוד, כי בגיני שתי החברות יקיימו ביניהם דיונים שבעקבותם הפעלת מטוסי ענק כדגם בואינג 747 בקו זה.

המסקנות יובאו לאישור

המסקנות המתבקשות כהסדר התעופה ההדש בין שתי המדינות יובאו לידיעת רשויות התעופה של הצדדים ולאישורן. הוסכם, כי עוד לפני שתסתיים שנה מעת התיכת זכרון הדברים יפגשו המשלחות לדיון ביחסי התעופה שבין שתי המדינות, במגמה לדאוג למיצוי מקסימלי של הפעלת ההסכם שנחתם.

המשלחת הקנדית שהתה בארץ שבוע ימים והיא יוצאת ביום ב׳ בחזרה לארצה. במשלחת הישראלית השתתפו היה י. שרם, סמנכ״ל אל־על למסחר, כ. איזן סגן מנכ״ל הלוקה הכלכלית במשרד החוץ, מ. ביש מאל־על הזכיר המשלחת, בן־ מן צדוק, מהאגף ליחסי חוץ והסכמים בינלאומיים במינהל התעופה, ששימש כמזכיר המשלחת.

הדיונים התנהלו באווירה ידידותית והבנה מלאה.

תיקון

במאמר מבט נוסף על פרשת בנק אייר־בריטניה („הארץ״, 25.8), נפלה טעות בקשר למר יהודה ויס. נכתב שם בטעות כי מר ויס פשט את הרגל שעה שהכוונה היתה לכמה מחברותיו.

לבנימין תמוז ולרעייתו

מיטב הברכות לנישואי בנכם

אורן עם בח״ל

הארץ

ברוני אבלסון **יהודה מינסקי**

נשואים

שרי והרי אבלסון
חנה (והנרי ז״ל) מינסקי

מונטריאול 8.9.74

ניבה ואילן כהן
רמות

חובקים בת ושמה

גל

נכדה בכורה
לזרעאלה ויוסף בלוך (נהלל) לזונה ויעקב כהן (קרית אונו)

למנכ״ל איגוד ישראלי של חברות לביטוח

מר יעקב בהן ורעיתו

ברכות מקרב לב

להולדת הנכדה הבכורה

איגוד ישראלי של חברות לביטוח

בן־בכור נולד לנו

רוני ואיל בנאי

נכד ל:
מאירה ובן־ציון שפירא — דסי ואריה בנאי

נין ל:
חנה גלשטיין — צפורה ויואל שפירא

מורגרטי, כ׳ אלול תשל״ד, 7.9.74

שנה טובה
לכל קרובינו וידידינו

מאחלים:
דידי ונתן רום־רוזנבלום

קופנהגן, 9.9.74

מלון גנתון טבריה

בדרגת 4 כוכבים

מבשר על חידושים ושיפוצים במלון
ומברך את אורחיו וכל בית ישראל

בברכת שנה טובה וחג שמח

לחגים נותרו מספר מקומות מצומצם

הזמנות בטלפון 067—21861/2/3

תיאטרון ישראל

הערב 9.9.74

הבימה:
החתונה
ת״א, האולם הגדול
משחק החתולים
ת״א, האולם הקטן
הו, הו יוליה: גן שמואל

כתיבה במכונה
תלמדו היטב ב־12 שעות בבית הספר למכתוב
„רימון״
ת״א, דיזנגוף 85, טל. 281985
שיטה עיוורת, טיפוח במשלחי

ירושלים

אדיסון: אבירי הקרקה
אור־גיל: ללא רגיעה
אוריון: ללילה אלף עיניים
אורנע: ברנשים קשוחים
ארנון: בדרך מערבה
הבירה: הולילה הגדולה
חן: סיפורה של גיבמצנית
ירושלים: אני אהבה את גרוש
סמדר: המעקץ
עדן: הדרך המת
מיטשל: צ׳ירלי והצי
רון: תיאטרון הדמים

חיפה

אורה: אדם
אוריון: אני אגרופן בדם
אורלי: גורלה של אשה יפה
אמפיריאמפרון: בוליט
ארמון: שלושה כוכים ואחד בו
אורדן: מלון פלזה — 9.00
גל־אור: השיטה והספרדיה
בית רוטשילד: השותף
חן: המעקץ
מוריה: המות
מירון: ברברה
עצמון: 3 הפוקצולים
עמבי: היו זמנים בתביב
פאר: צ׳ירלי והצי
רון: הולילה הגדולה
שביט הכרמל: הלף עם הרוח

קריות (חיפה)

בית־העם: קיץ של הנבחרות 45
היובל: ההורים 9.00
זהר: גם מלאכים אוכלים שעועית 7.00 — 15
יובל אור: אהבת הורים 9 —
ביצן קרית ים: הלף עם הרוח 30
סביון: בהנקה בגיימנטיה
כפיר: ספל בהלם

חדרה

גן־זוהר: לגור — לליאופטרה גם
פתח — רוק אדם חזק
חוף: פרפר — 7.00—9.30

נתניה

אסתר: פארק האהבה
יביל: נקמת הנמר
סטודיו:
פתח — לקברון האמור
סגור — סטודנטית במלכודת
שרון: צ׳ירלי והצי

פתח־תקוה

ארזן: קוראים לי רוח הקודש
דהר: המבאלה שלבכי
היכל: הנבה — מאסף...
שלום: צ׳ירלי והצי

ראשון־לציון

תפארת: קוראים לי אף אחד 9.15—

הרצליה

דגניה: כה תאמר לגברת שוון
דוד: צ׳ארלי והצי
היכל: קטינות במלכודת
תפארת: סטודנטיות במלכודת

רמת־השרון

ג׳יה: זפר הגדולה

חולון

ארמון: הארי הבייס
דינה: פרפר 7.00—9.30

ר״ג, גבעתיים

אורדע: הרפתקאות במקסיקו
אורלי: ספור האהבה
ארמון: קוסרים והודים
גד־אור: פים ומילי
הדר: צ׳ירלי והצי
לידו: פרנק סרפיקו
אואזיס: בקסבר
רמה: ספורה של גימצבנית
רמת־גן: הכל נשאר במשפחה
שביט: כך היינו

בת־ים

אורנן: קוראים לי רוח הקודש השחורה
עצמאות: פרנק סרפיקו 7.00—9.30
בת־ים: פים ומילי

יפו

צ״ה: ההרפתקה עד חצות

תל־אביב

אופיר: כתגת הרוח השחורה
אורדי: פבלה
אלנבי: הנוקם — 9.40—45
אסתר: הרפתקאות במקסיקו
אורדן: האהבה והכאב וכל האחרו
בן־יהודה: בצר הכלפנן
גורדון: לפני הספרה
גת: אותשי — 6.45—9.15
דרייב־אין:
7.30: אלופי הספורט
10.00: השקיעה האחרונה
דקל: אוכפים לההביב
הוד: אדם
זמיר: המפתח
חן: רוח של ביזר
ליבור: צ׳ארלי והצי
מוגרבי: שליחות הנישואים
מקסים: הגוף
מרכז: בית הנבטיקות
מתמיד: שן התח שן
סטודיו: הולילה הגדולה
סינרמה: צ׳ירלי והצי
סינימה 1: אוהב לגבה
פאר: שנה טובה לאהובה
פריז: המציאה בצרפתית
צפון: שני גברים בעיר
רמת־אביב: איזה בין עיר
הבלת: כיכב פרא
תמר: תההובים חביב
תל־אביב: הלילי היהבה

יעקבי: הטיסה מפרנקפורט לירושלים סנונית ראשונה

מטוס אל־על הגיע לעטרות לאחר שורה של דיונים והתלבטויות

מאת י. מירה, סופר „הארץ״

טיסת הבכורה של אל על מפרנקפורט לירושלים, שהנחיתה את שדה התעופה עטרות כשדה תעופה בינלאומי, בוצעה לאחר שורה של דיונים והתלבטויות.

כרגיל במאורעות כסוג זה של ישראל, הקשורים בסיבוכים מדיניים־משפטיים או מלאכותיים — היה גם מאורע חגיגי זה מלווה רגשות מעורבים והשמחה לא היתה שלמה, בשל הקשיים שבאו מצד ממשלת גרמניה והויתורים שישראל היתה נאלצת לעשות כדי ליישב ההדורים עם הגרמנים.

הטיסה בוצעה, אמנם בתאריך שנקבע מראש, ה־6 בספטמבר, אך מסלולה שונה בכיוון של פרנקפורט—תל־אביב ומשדה התעופה על־שם בן־גוריון בלוד, לירושלים.

התוכנית להפוך את עטרות לשדה תעופה בינלאומי נדונה בשנים האחרונות בדרגים שונים ומדי פעם נדחתה ההכרעה.

אלא שבינתיים נעשו בשדה התעופה בעטרות עבודות הכנה שונות שהכשירו את השדה לקליטת מטוסי נוסעים גדולים מסוג בואינג. לאחרונה הצטרפו לטעמים הלאומיים גם נימוקים מסחריים, שהביאו להחלטה של ההנהלת אל על, באישור הממשלה, לפתוח קו הנהלתי הדשבועי בין פרנקפורט לירושלים ב־6 בספטמבר.

במגעים שהיו עם משרד התחבורה הגרמני, תחילה בדרג חברת התעופה הישראלית לאחר כך בדרג הבינממשלתי, נתברר שמשרד התחבורה הגרמני מגלה רגישות לפתיחות קו זה וכנראה שבלחץ מדינות ערב, אף גילו לאחר מכן הגרמנים התנגדות לפתיחות הקו, בהסתמך על החלטות של או״ם בעניין ירושלים.

אולם ישראל לא נרתעה ולבסוף החולט לקיים את הטיסה בקו פרנקפורט—תל־אביב וירושלים כשהמטוס מלוד לירושלים נחשבת כטיסה פנימית.

הכרטיסים של אל־על, שהונפקו לטיסה זו, היו בהתאם לכך: כרטיס אחד פרנקפורט—תל־אביב וכרטיס נוסף תל־אביב—ירושלים. וטיסת הבכורה ביום ששי התנהלה בצורה זו.

המטוס שיצא מפרנקפורט נחת בלוד ולאחר שהייה של דקה המריא. כעבור כחמש־עשרה דקות נחת המטוס בשדה התעופה עטרות. למעשה היתה זו טיסה בינעירונית קצרה ביותר.

במשך הטיסה שררה במטוס אווירה חגיגית, כנאה לטיסת בכורה לירושלים. נוסעי המטוס, ביניהם קבוצת עתונאים, כובדו על ידי צוות המטוס במשקה לשתיית „לחיים״ לכבוד המאורע, ובעת ארוחת־הצהריים שוב כובדו הנוסעים ביין. כאשר נחת המטוס בשדה התעופה עטרות, פרצו הנוסעים במחיאות כפיים ושרו שירים ישראליים.

קו טיסה זה יהיה מעתה אחת לשבוע בכל יום ששי ושר התחבורה מר יעקובי הביע את תקוותו כי בעקבות סנונית ראשונה זו יבואו סנוניות נוספות.

בעלי בתי־מלון דחו כנס תירום שנועד למחר

מאת חביב כנען, סופר „הארץ״

כנס תירום ארצי של בעלי בתי מלון המוכלצים לתיירים שעבד להיערך מחר בתל אביב ביוזמת התאחדות בתי מלון, בוטל אתמול לפנות ערב לאחר שנקבעה ליום ד׳ פגישה בין משלחת ההתאחדות לשר האוצר מר יהושע רבינוביץ שבה יועלו הבעיות אשר בגן עמד לדון הכנס.

עם בעיות אלה נמנה השפל בתיירות הנכנסת לישראל והקשיים בהם נאבקים בתי מלון, אבל במרכז הכנס צריכה היתה לעמוד הנטייה של משרד האוצר לבטל את הפטור ממכס וממס קנייה על פריטי ציוד חיוניים לענף, תוך הפרתו בסכום גלובאלי שיצטרך להתחלק בין בתי המלון.

בתי המלון קיבלו פטור ממכס על ציוד במשך 20 שנה בקירוב. כן נמסר כי בדעת האוצר לבטל גם את הפטור הגלום על יבוא פריטי ציוד חיוניים ואת ההסדר המאפשר לבתי־מלון מכה שנים לרכוש מוצרי טכסטיל (וילונות, שטיחים וכו׳) במחירי יצוא.

תמורת ביטול הטבות אלה שוקל האוצר להעניק סכום גלובאלי בשיעור הסכום שנתקבל מן המכס הנה תלוקתו בין המלונות השונים. אולם בבדיקה שערכה ההתאחדות בתי מלון נתברר כי הסכומים המוצעים רחוקים, לגבי רוב בתי־מלון, מן הסכומים שניתנו להם עד כה.

„אין אנו רוצים בבסוף״, אמר אתמול מנכ״ל ההתאחדות ד״ר קורט ליכט. „מלון שאינו מבצע שיפוצים ואינו מחדש ציוד, אינו צועד עם הזמן ולא יותכן שהאוצר יפנה כתפים למלונות כאלה באופן אוטומטי, דבר שיצמצם את מה שמגיע למלונות המחדשים את הציוד במעגל.

מצער שהאוצר הוליט לבטל את הפטור דווקא בתקופה שבה נהנה גל ההתייקרות והוצאות בתי־מלון עלו עד סוף יולי 1974 ב־40% מעל למדד במועד שבו נקבעו לפני שנה המחירים הקיימים.

יורם פרי מונה נציג מפלגת העבודה באירופה

יורם פרי

מאת סופר „הארץ״ לענייני מפלגות

מר יורם פרי, מי שהיה דובר מפלגת העבודה, יוצא היום לאנגליה, לבילוי תפקידו החדש, כשליח מפלגת העבודה באירופה. מר פרי יכהן שנתיים כנציג המרינוי של המפלגה באירופה ובתוקף תפקיד זה יהיה גם נציג ישראל בלשכת האינטרנציונל הסוציאליסטי בלונדון.

מר פרי, חבר מערכת „דבר״ בתקופה ללא השלום, היה דובר מפלגת העבודה במשך ארבע שנים, לאחר שנקרא לתפקיד זה על ידי ח״כ ליובה אליאב, בהיותו מזכ״ל מפלגת העבודה. בבחירות אחרונות שימש גם כדובר מטה הבחירות של המערך. בתקופת מאבקו של מר יצחק רבין על ראשות הממשלה הורכבה ממשלתו שימש כעוזר הקרוב של ראש הממשלה המיועד. באותה תקופה קיבל בהצטיינות תואר שני בסוציולוגיה באוניברסיטה העברית בירושלים.

הנציג הקודם של מפלגת העבודה באירופה, מר ישראל גת, שאותו מחליף מר פרי, נתמנה לתפקיד מנהל מחלקת קשרי חוץ במרכז מפלגת העבודה. את מקום הדובר כמלא עתה מר צבי הרמור.

LONGINES

לא לכל אחד יש שעון לונג׳ין
אבל מי שיש לו שעון לונג׳ין
הוא לא כל אחד

לונג׳ין אדמיראל

מיוצר עבור האדם המודרני היודע להעריך את הזמן.
כל החידושים הטכניים והאופנתיים משולבים ב״לונג׳ין אדמיראל״.

ללקוחותינו, לידידינו ולכל בית ישראל שנה טובה

מאחלים: אורלוג בע״מ

ספורט

בעריכת יחיאל ארדי

לאחר שסיום הטורניר הועתק ל־16 בספטמבר

הכדורגלנים ינחתו בלוד בערב ראש השנה — אם יגיעו לגמר

שוב שינוי בתכנית: מחר נגד בורמה * ביום ה׳ — צפון קוריאה * בשבת — כוויית

מאת יהושע שגיא, שליח „הארץ" למשחקי אסיה

טהראן, 8 (מיוחד ל„ספורט הא־רץ"). לאחר יממה רצופה לב־[...] בהיכות והתרוצצויות בלתי־[פוסקות], קבעה סוף־סוף היום וע־[דת] הכדורגל של משחקי אסיה את [התכ]נית ואת מועדי התחרויות ב־[של]ב חצי־הגמר, שיחל ביום שני [...ו]ם).

[ע]ל פי תכנית זו, שאינני מכון ל־[...]ייב כי היא האחרונה, הסופית [ו]המלמת — תשחק ישראל ביום [של]ישי (ב־6 בערב) עם בורמה, ב־[יום] חמישי (ב־8 בערב) עם צפון [קורי]אה ובשבת באותה שעה עם [כווי]ית, שודאי לא תתייצב על כר [הדשא].

[משח]קי חצי הגמר יהיו בשני ב־[תי]ם, בשיטה ליגה בת סיבוב אחד, [...]ו שתי הראשונות יעלו לגמר [...]עד הועתק ליום שני (16 ב־[ספטמ]בר) בשעה 10 בבוקר, במקום [...] ראשון בערב על פי התכנית [המקו]רית.

[ב]תאריך בו נועד להיות המאבק [על מ]דליית הזהב, יהיה המשחק על [מק]ום השלישי, בו יפגשו שתי ה־[נבחרו]ת שיתפסו את המקום השני [בב]תי הגמר.

[...] כוויית מנסה להתחמק

[...]ישיבה המסוכסכת שהולידה תכ־[נית ז]ו — שהכל כאן עובדים כי היא [...]ת, ואף פורסמה בבולטין רשמי [...]יו מרוקות לפתוח כפו מספר [...] של ציף איירנזייד על כמאי [בע]לים שלו.

[...]כל הוחל כאשר ראשי נבחרת ה־[כ]דורגל שלנו נקראו לישיבת ועדת [ה]כדורגל במוצאי־שבת, מיד בתום [מש]חק הנבחרת שלנו על יפאן. באמצ־[ע...] כי זומנו לישיבה של „חמש [...] כי להן בלהו המשחקים ב־חצי הגמר. דב שחר ומרדכי דינוביץ ביקשו לפיכך כמאמן הנבחרת, דוד שוייצר, שאוטובוס־השחקנים ימתין להם כמה דקות עד שיחזרו.

אבל משולשת שעה ארוכה הד־נים לא שבו. עלה הניחוש הרא־שון שמשהו בוער כתרחש בישיבה. אפשר היה לצפות לכך, משום שעד במתכונת המשחק התלתן המאלזי קרי יו כייק, האיש החזק ביותר ב־כדורגל האסיאתי, כלא הוכנה שום הבנית לשלב הבא של הכדורגל. ר־אכנם, עובדה זו היהוה פתח למסע כרוחב של בחישות פוליטיות וההד־בצויות - בלתי ספורטיביות.

מיד בהחילת הישיבה דרש בביג כוויית לשבץ את נבחרתו בבית אחר, על מנת שלא תצטרך להתמודד עם ישראל. היה חשש שגם צפון קורי־אה (שאנו סקרנים כאן לדעת אם תלך בדרכי סין) תבקש להעבירה לבית הנגדי, כדי שלא תיעמד בפני הצורך לשחק נגד ישראל.

אבל דרישת כוויית נהקלה בהתנגדות עיקשת, בעיקר כצד המאלזי קרי, שברור היה לו כי כל חילוף יעביר את מאלזיה לבית הישראלי היותר קשה. התשובה שניתנה, איפוא, ל־דרישת כוויית היתה: לא — באלף רבתי.

עוהה העלה קרי בקשה אישית כל־פי נציגי הנבחרות. הוא אמר, כי האירגנים הסקיעו הון־עתק באירגון המשחקים ויש צורך שהכל יגלו רצון כן לעזור להם להצליח. לפיכך, אמר, כשום שלוש המשחקים אינו כתהדר כמו שקיוו, ומשום שהמתקנן כאשפר יום מנוחה בין משחק אחד לשני, הועלתה בקשה לדחות את הגמר ביום אחד: מיום ראשון ליום שני, ערב ראש השנה.

טענות ישראל ו„עיראק

הישראלי דב שחר קם מיד וטען, כי על פי התכנית המקורית עשויה משלחת ישראל הכנות להזור בערב ראש השנה, שהוא חג מקודש ליהו־דים. הוא אמר כי אין למשלחת שלנו שום אפשרות לחזור מאוחר יותר, וביקש להתחשב בנו.

מיד קם הנציג העיראקי וטען, בלהט: „גמר גביע אסיה הוא חג גדול לכל עמי אסיה, ואם מדינה אחת אינה יכולה להתאים את עצמה לתכניות, אין זו סיבה מספקת ל־שבש את הגה של היבשת כולה".

קרי השיב על כך, שיש להישאר צמודים לתקנון המשחקים. אם כתוב בו, שטורניר הכדורגל יחל ב־2 ב־ספטמבר ויסתיים ב־15 בו, יש לש־מור על לוח הזמנים, כי התקנון הוא חוק. אבל אם יסכימו כל הנבחרות לשנות את המועד, ולדחות את הגמר ליום אחד מתוך הסכמה כללית, מותר יהיה לשנות את התקנון.

אחר־כך פנה קרי לנציגי ישראל וביקש את הסכמתם לסייע למארחים. שחר ודינוביץ אמרו, כי עליהם להת־ייעץ עם ראשי המשלחת ולבדוק אצל חברת התעופה הלאומית אל־על, אם תהיה מוכנה לעכב את הבו־אינג שיחזיר את המשלחת ללוד. אבל בשלב זה עדיין דובר על כך, שה־גמר ישתבץ בהמשך טכס הנעילה והכל היה מעורפל.

הועלתה עוד התנגדות, או הצעה, לא לקיים את הגמר במסגרת טכס הנעילה. הסיבה: כל הכרטיסים לנ־עילה כבר נמכרו, ואילו עריכת ה־משחק שלא במסגרת הנעילה תוסיף למארגנים הכנסה נוספת ניכרת. ב־אמר ברור, כי למשחק הגמר יקנו לא פחות מ־100 אלף כרטיסים.

שחר נאלץ, מתוך רצון טוב כלפי המארחים, להסכים להצעה זו בת־נאי שאמנם תוכל ראשות המשלחת הישראלית להסדיר את שובה של ה־נבחרת לישראל — הכל, כמובן, אם נגיע לגמר — לפני כניסת החג.

בשלב זה עומדים הדברים כך: ה־גמר יהיה בערב ראש השנה, ב־10 בבוקר. הגם נגיע בו נסע מן ה־איצטדיון למטוס שיחזיר אותנו ללוד לפני כניסת החג. כתווה זו של יש־ראל נתקבלה בהערכה על־ידי האי־ראנים, כי הכל כאן בטוחים שבסופו של דבר יהיה המאבק על הזהב בין איראן לישראל.

גם צפון קוריאה?

תחזית זו יכולה להיות ריאלית יו־תר, אם אכנם יתברר כאן בהמשך שלא רק כוויית לא הסכימה להתמודד אתנו, אלא שגם צפון־קוריאה תלך בדרך המקובלת כאן על־ידי כל המקורבות לסין.

כך או כך, נבחרת הכדורגל של־נו הירשה הערב את אימוניה למשח־ק הראשון בשלב חצי הגמר, ב־יום שלישי (מחר) נגד בורמה, שמה יש לנו חשבון ארוך משום שבראנ־גון נחסמה בפנינו ב־1972 הדרך ל־גמר האולימפי במינכן, מבלי שהגענו כלל להתמודדות עם הבורמזים המ־ארחים.

באימון הערב כבר שותפו ג׳ורג׳ בורוכה וחברו עודד מכנס, שהגיעו לכאן כתגבורת לנבחרת, שעשתה עד כה מאמץ לא מבוטל כדי להב־טיח העליה לחצי הגמר. הם הגיעו בזמן והשאלה היא רק, אם וכיצד שמרו על כושרם בכל אותם ימים בהם נשארו בטניה, כאשר הנבחרת כבר היתה כאן. בנבחרת כמה שחק־נים הסובלים מפציעות קלות (בשהלם לא מסוכנות), אבל ייתכן שהמאמן דוד שוייצר ירצה לנצל את ההז־דמנות לבצע תחלופה, שתאפשר ל־שחקניו מצב כבוחה.

כדורגל

התכנית המלאה

* בית א׳: ישראל, כוויית, צפון קוריאה, בורמה.
* בית ב׳: דרום קוריאה, מאלזיה, עיראק, איראן.

יום ב׳, 9.9: איראן — מאלזיה, דרום קוריאה — עיראק.
יום ג׳, 10.9: ישראל — בורמה, כוויית — צפון קוריאה.
יום ד׳, 11.9: איראן — דרום קוריאה, עיראק — מאלזיה.
יום ה׳, 12.9: בורמה — כוויית, ישראל — צפון קוריאה.
יום ו׳, 13.9: איראן — עיראק, דרום קוריאה — מאלזיה.
שבת, 14.9: צפון קוריאה — בורמה, ישראל — כוויית.
יום א׳, 15.9: המשחק על מדלית הארד בין שתי הנבחרות השניות בדירוג כל בית.
יום ב׳, 16.9: משחק הגמר בין שתי הראשונות בכל בית, בשעות הצהריים, במסגרת טכס הנעילה.

כל המשחקים יהיו באיצטדיון אר־יאמהר, כאשר הראשון בכל ערב יחל ב־6 (שעון ישראל) והשני — ב־8.

נצחונות להודו ולפקיסטאן בהוקי

טהראן, 8 (אי־פי). שתי המוע־מדות לזכיה במדלית הזהב בהוקי, פאקיסטאן והודו, פתחו היום בהו־פעותיהן במשחקי אסיה.

נבחרת פאקיסטאן ניצחה את מא־לזיה 0:4, והודו גברה על יפאן 0:3.

[ה]כדורגלן היפאני מאססאו האמאגאבה (בחולצה בהירה) נחסם [ע]ל־ידי אברהם לב ויצחק שום במשחק שהיה בשבת בטהראן, [בו] ניצחה ישראל 0:3 ועלתה לחצי הגמר. (צילום ראויו של אי. פי.)

עוד שתי מדליות מובטחות לישראל

פסחוב תתמודד בגמר עם יריבה אינדונזית

עלתה, יחד עם יאיר ורטהיימר, לחצי גמר הטורניר לזוגות מעורבים נגד זוג סיני שכנראה לא יופיע

טניס

מאת יהושע שגיא, שליח „הארץ" למשחקי אסיה

טהראן, 8 (מיוחד ל„ספורט הא־רץ"). ישראל זכתה היום במדליה נוספת במשחקי אסיה — אם כי ע־דיין לא ברור איזה מדליה — כאשר הטניסאית שלנו פאולינה פסחוב הג־יעה בשביל־הזהב שלה, ותוך ה־צגה מרשימה, שנמשכה פחות כ־שעה, עלתה לגמר טורניר הטניס ליחידות.

פאולינה, שהיא ללא ספק הטני־סאית הבולטת כאן, הכניעה היום בחצי הגמר את היפאנית קיומיו יא־באוהארה 2:6, 4:6 ותתמודד עתה ב־גמר עם האינדונזית לישה סוגיא־רטו, שניצחה בחצי גמר את בת ארצה, לאני קאליגיס, שדורגה ש־נייה בטורניר — 1:6, 7:5, 2:6.

מתי יהיה משחק הגמר של פס־חוב? כאן, בטורניר הטניס, לעולם אין לדעת דבר. קובעים היום כך — ומחר אחרת. לאחר המשחק נאמר, כי הגמר של פסחוב יהיה ב־13 ב־חודש. אבל לפני שעזבה את המגרש נאמר לפאולינה לחזור מחר בבוקר, כדי להתבשר מתי יהיה עליה להו־פיע להתמודדות על מדלית הזהב.

קורת רוח כפולה

פאולינה הפגינה כושר מצוין ב־מערכה הראשונה, נטלה את היוזמה למן ההתחלה, הובילה כל העת בבט־חון וניצחה בנקל 2:6. היא הובילה גם במערכה השניה 0:3 ו־1:4, ונד־מה היה כי גם הפעם תהיה זו התה־מודדות חד־צדדית. אבל אז נחלשה לפתע האלופה שלנו, איפשרה ל־יריבתה היפאנית לצמצם את הפער ל־5:2 ואפילו ל־5:4, אלא שאז שוב החלה פסחוב לחבוט כהלכה וסיימה בנצחון 4:6.

היום היו לנו רגעים רבים של קורת רוח במגרשי הטניס הנו־אה, כי נשיג בהם מדליה שניה, באשר במשחקי הזוגות המעו־רבים עלו פאולינה פסחוב ויאיר ורטהיימר לחצי הגמר, בו יהיה עליהם להתמודד עם זוג סיני.

מאחר שהסינים כנראה שוב לא יופיעו, יש יסוד לסברה, כאילו כבר עלה למעשה הזוג הישראלי המעורב לגמר, ופירושו של דבר: מדליה נו־ספת לישראל.

מתי יהיה משחק גמר זה? ראה מה שהערתי ביחס לגמר הבנים.

הזוג הישראלי התמודד היום ב־סיבוב השני עם היפאנים פוקואוקה והיראי וגבר עליהם 6:2, 4:6. ה־מערכה הראשונה שלנו היתה מלהי־בה, כאשר יאיר ופאולינה „שחר־כים" את יריביהם. היפאנים ניסו ל־נצל את עייפותה של פסחוב, אבל היראי נכשל בכך, לכל אורך המע־רכה השניה, בה הובלנו 0:1, 1:1, 1:2, 2:2, 2:4 ו־2:5. בשלב זה סקר משבר תוקף את הזוג הישראלי, ה־יפאנים שגילו התנגדות עיקשת צי־מצמו את הפער ל־4:5, אלא ששני ה־ישראלים עשו מאמץ אחרון וניצחו 4:6.

בחצי הגמר עשויים הישראלים (אם יופיעו הסינים) להתמודד עם הגג ויאן, שגברו על האיראנים מאראבי גאספאר 2:6, 6:7.

פאולינה פסחוב

גולאגונג ניצחה את אלופת ווימבלדון

ניו־יורק, 8 (אי־פי). הטניסאית האוסטרלית איבון גולאגונג סיכלה היום נסיון ההאושות של יריבתה האמריקאית כריס אוורט, אלופת ווימבלדון, וגברה עליה 0:6, 3:6, 7:6. בנצחון, לעיני 15 אלף צופים, הבטיח לגולאגונג בת ה־23, בתו של רועה צאן מאוסטרליה, [...] הגמר של האליפות ה־בין־לאומית של ארצות־הברית לנ־שים. בהגמר, שתהיה ביום ב׳ (ה־יום), תתמודד גולאגונג עם האמ־ריקאית בילי ג׳ין קינג, שזכתה ב־תואר זה שלוש פעמים.

אוורט בת ה־19, שזכתה כאן ראש־[...] קית הפתה בתארים הבין־לאומיים של ווימבלדון, צרפת ואיטליה, נחלה היום את הפסדה הראשון לאחר סיד־רה של 56 נצחונות רצופים בעשרה טורנירים. היא פיגרה למעשה אחרי גולאגונג 0:6 ו־3:4 כבר ביום ששי. התחרות הופסקה ל־24 שעות בשל גשם, וכאשר חודשה היום התסיימה בנצחון האוסטרלית לאחר 65 דקות.

בילי מרטין בן ה־17 מארה״ב זכה היום בטורניר הנוער הבין־לאומי של ארה״ב, כאשר ניצח בגמר את בן גילו ובן ארצו, פרדי סייגאן, בסי־עור 4:6, 3:6. באליפות הנערות זכתה הדרום אפריקאית אילנה קלוס, בת ה־18, שניצחה בגמר את היוגו־סלביה מימה יאוסובין 4:6, 3:6.

איש לא ניחש 13 בטוטו

איש לא ניחש השבוע 13 תוצאות נכונות בהגרל הראשון של הטוטו לעונת 1974/75. הפרס הראשון מוע־בר למחזור הבא.

בפרס השני זכה משתתף מתל־אביב, שניחש לבדו 12 תוצאות נכו־נות וקבל 33,333 ל״י.

בפרס השלישי יתחלקו 12 משתת־פים, שניחשו 11 תוצאות נכונות, וכל אחד מהם יקבל 2,770 ל״י. ב־פרס הרביעי יתחלקו 123 משתתפים, שניחשו 10 תוצאות נכונות, וכל אחד מהם יקבל 220 ל״י.

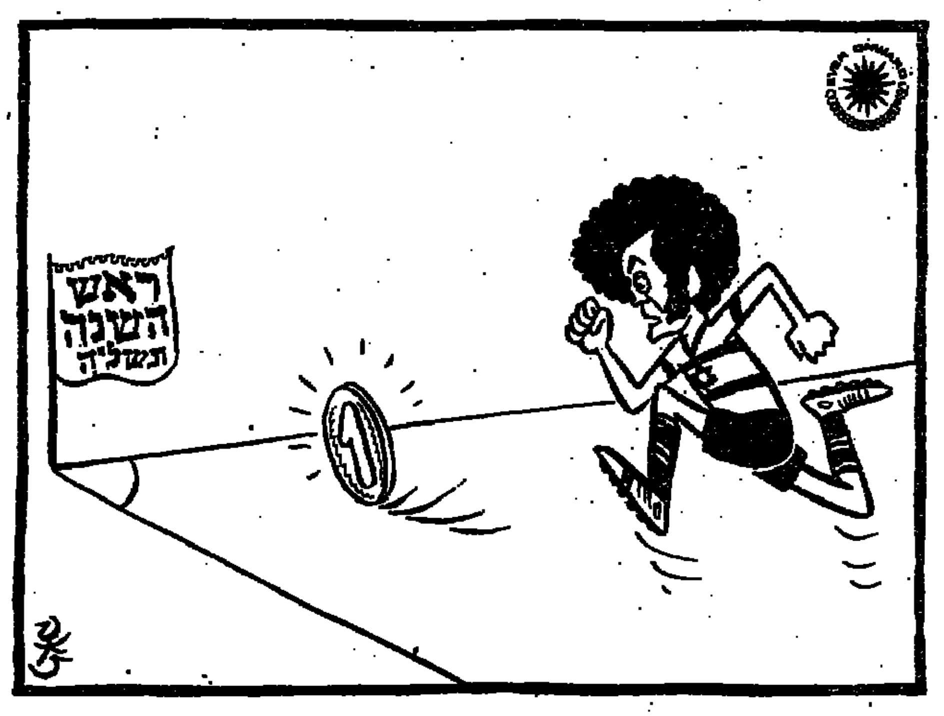

המאמן רפופורט: האתלטים יזכו ב־5 מדליות

שזיפי והלה ירוצו היום 1500 מטר

צפויה הופעה דלה בתחרויות הנשים * אסתר רוט תשתתף ביום ה׳ בגמר ל־100 משוכות ללא מוקדמות

אתלטיקה

מאת שליח „הארץ" למשחקי אסיה

טהראן, 8 (מיוחד ל„ספורט הא־רץ"). מאמן האתלטים הישראלים עזרא רפופורט, אשר ביום ב׳ (היום) אחר־הצהריים היכנס בציגתם הרא־שונה, חנה שזיפי, למעגל התחרו־יות בריצת 1500 מטרים — אמר היום כי הוא צופה שחניכיו יזכו כאן בחמש מדליות.

הוא אמר, כי האתלטים הסתגלו לקשיי המקום, כי כולם מצויים ב־כושר טוב מאד והכוכבים היטב ל־תחרות. בינתיים מתברר, כי בגלל הופעה כדעטה של אתלטיות פחות מספר הריצות שבהן תשתתף אסתר רוט מ־9, כפי שהתכנה, ל־5 בלבד. ביום ב׳ (היום) ישתתפו חנה שזיפי ורחל הלה בריצת הגמר ל־1500 מטרים. ביום שלישי לא יהיו הו־פעות לאתלטים, אך למחרת, תרוץ אסתר רוט בגמר ל־200 מטר, ובאותו יום תשתתף אורית אברמוביץ ב־קפיצה לגובה.

ביום חמישי תהיה ריצת הגמר ל־100 מטר משוכות לנשים, ללא מוקדמות, כי נרשמו רק 7 רצות.

באותו יום יהיו גם הריצות ה־מוקדמות לנשים ב־800 מטרים, בהן ישתתפו חנה שזיפי ורחל הלה.

יובל וישניצר נרשם לריצת 1500 המטרים, אבל כנראה יוותר על ריצה זו, בגלל מתיחות שריר וקילקול קי־בה שלקה בהם בארץ, ויעדיף את ריצת 5000 המטרים.

ביום ששי תהיה הריצה המוקדמת ל־100 מטר לנשים, בה תשתתף אסתר רוט; ריצת הגמר ל־800 מטרים ל־נשים, וכן המוקדמות ב־5000 מטרים לגברים. לריצה זו נרשמו 24 רצים.

ביום ראשון תהיה ריצת הגמר ל־100 מטר לנשים, וכן הטלת כידון לגברים, בה יתחרה יצחק סיגורה.

היתר למתאגרפי תאילנד להמשיך במשחקי טהראן

טהראן, 8 (אי־פי). ששה מתאג־רפים מתאילנד, אשר הואשמו בכך שהופיעו בעבר כמקצוענים, הורשו להמשיך ולהשתתף בתחרויות האג־רוף של משחקי אסיה.

תחרויות ההיאבקות וטניס־השול־חן הוחלו היום, בשעה שלנבחרות הכדורגל היה זה יום־מנוחה.

יפאן צועדת בראש בביטחה, כשר ברשותה 49 מדליות זהב מתוך ה־100 שהוענקו עד כה בענפי הספורט ה־שונים, לפני צפון קוריאה (16) וסין (15). המארחת, איראן, זכתה ב־8 מדליות זהב, ודרום קוריאה — ב־9.

המדליה היחידה במשחקי אסיה הו־ענקה הערב ליפאנית הירוקו קאנא־דה, שניצחה בגמר תחרויות השחיה בפלורט. שתי סייפות מאיראן זכו במדליות הכסף והארד.

שיא עולמי חדש בקפיצה לגובה לנשים — 1.95 מטר

מזרח גרמניה זכתה באליפות אירופה באתלטיקה

רומא, 8 (אי־פי). האתלטית ה־מזרח־גרמניה רוזמארי וישטאס קב־עה כאן הערב שיא עולמי חדש ב־קפיצה לגובה, בהישג של 1.95 מטר, כשהיא משפרת בסנטימטר אחד את השיא הקודם והמעניקה לארצה את הנצחון הכללי ביום הנעילה של ה־אליפות האירופית.

מזרח גרמניה זכתה בסיכום 10 מדליות זהב, 12 מכסף ו־5 מארד, לפני בריה"מ המועצות (9, 3, 6), ברי־טניה (4, 3, 3), פולין (4, 2, 4), פינ־לנד (4, 1, 5) ומערב ארצות אח־רות.

במדלית הכסף בקפיצה לגובה זכ־תה הצ׳כית קארבאנובה שקפצה 1.93 מטר, ובארד האיטלקיה סימאוני — 1.89 מטר.

בריטניה השיגה היום שתי מדליות זהב על ידי גי דרורי ב־110 מטר משו־כות (13.4 שנ׳) וכן בריצת 4X100 מטר בזמן 38.69 שניות. מזרח גר־מניה ניצחה הערב גם בריצות 1.500 המטר לגברים ולנשים, על־ידי קל־אוס פטר יוסטוס (3:40.6) וגונהילד הופמייסטר (4:02.3), וכן במירוץ השליחות ל־4X100 מטר בשיא עו־למי חדש. בריה"מ זכתה היום רק במדלית הזהב בקפיצה משולשת, על ידי השיאן העולמי ויקטור סאנ־ייב, שניתר ל־17.23 מ׳. הפיני האנו סיטונקן ניצח בהטלת כידון למרחק 89.58 מטר.

יום גדול היה לבריטניה, שניצחה בריצת 5.000 המטרים על ידי ברנדן פוסטר בזמן 13:17.2 דקות; בריצת המרתון על ידי תומסמון בזמן של 2 שעות, 13 דקות ו־18.8 שניות, וב־מירוץ השליחים 4X400 מטר.

הערב — חקירה בפרשת בת־ים

ההתאחדות מאשימה גם שניים מאהודיה

מאת דמי יצהר, סופר „ספורט הארץ"

ועדת החקירה המיוחדת, שהוקמה על־ידי ההתאחדות לכדורגל, תתכ־נס הערב כדי לדון בתביעת ההת־אחדות נגד קבוצת הפועל בת־ים מ־ליגה א׳ (דרום) ונגד שניים מאור־הודיה.

בגליון האישום, שהוכן ע״י עו״ד שמעון זגן, התובע מטעם ההת־אחדות, מואשמת קבוצת הפועל בת־ים בעבירות שלהיות בנסיון לבצע עבירה. שניים מאנשי בת־ים, ויק־טור בובליל ויעקב פלח, מואשמים בכך שבסוף העונה הקודמת, הת־קשרו עם מספר שחקנים של קבוצת הפועל באר־יעקב והציעו להם כ־2000 לירות, או בילוי של כל שחקני באר־יעקב בבית־מלון לילה, תמורת הפסדת משחק הליגה בין הפועל בת־ים לבין הפועל באר־יעקב.

בת־ים זקוקה אז בנקודות ליגה א׳ בשנת הדירוג, והיתה כמועמדת לירידה לליגה ב׳. העיסקה בין בת־ים לבאר־יעקב לא יצאה אל הפועל, לאחר שבאר־יעקב דיווחה למזכירין אזורו על ההצעה. המשחק עצמו הסתיים בתיקו 3:3.

עורכי־הדין ולובינסקי ולב ישבו בועדת החקירה.

עירית לוס־אנג׳לס מסכימה לאירוח האולימפיאדה ב־1980

לוס־אנג׳לס, 8 (אי. פי.). דו״ח, המביא את אומדן ההוצאות להקמת המיתקנים לאירוח האולימפיאדה ב־1980 בלוס־אנג׳לס, יוגש לפני מוע־צת העיריה ביום ד׳ השבוע.

חבר מועצת העיריה אמר, כי דו״ח זה הוכן כדי לודא שהוצאות האר־גון של האולימפיאדה, אם אכן זו תימסר לידי לוס־אנג׳לס, לא יפלו על שכם התושבים.

מועצת העיריה כבר נתנה הסכמה על־תנאי להצלוה במושב הועד ה־אולימפי את מועמדותה של לוס־אנג׳לס לאירוח המשחקים האולי־מפיים ב־1980. הועד האולימפי הבין־לאומי עומד לדון בקביעת המקום לאולימפיאדה, שתהיה באותה שנה, בישיבה ב־10 באוקטובר. כמועמדת נוספת לאירוח אולימפיאדה זו היא מוסקבה.

הפעם מוכרחים לנצח את דרום קוריאה

ישראל תתמודד הערב עם היריב המסוכן שגבר עליה פעמים במשחקי אסיה בבאנגקוק, ב־1966 וב־1970

מאת יהושע שגיא, שליח „הארץ" למשחקי אסיה

טהראן, 8 (מיוחד ל„ספורט הא־רץ"). נבחרת הכדורסל של ישראל תקיים סוף־סוף ביום שני (הערב), בשעה 6.30, את משחקה בסיבוב ה־שני בשלב חצי הגמר, כאשר תת־מודד עם נבחרת דרום קוריאה — במיפגש שיהיה הרבה יותר כמאבק שיגרתי בין שתי יריבות כושבצות וחזקות.

הפעם יהיה זה מפגש בין נבחרת ישראלית שאפתנית, ולא מעט פגועה, לבין יריב שמעולם לא גברנו עליו. בשתי ההתמודדויות האחרונות, ש־היו גם הן במשחקי אסיה, נכנענו פעמיים לדרום קוריאה — 62:48 ב־1966 בבאנגקוק ו־83:69 ב־1970 בבאנג־קוק. אמנם ב־1966 זכינו לבסוף ב־מדליית הזהב בכדורסל, אך היה זה בגלל נבחרת אחרת (תאילנד), ש־עשתה בשבילנו את העבודה הש־חורה. ארבע שנים לאחר מכן, כא־מור, נאלצנו להסתפק במדליית ה־כסף, כי את הזהב נטלה כאותו ד־רום קוריאה.

ירידה בכושר

כאמן שלילי זה, מבחינתנו, נגד נבחרה המטילה עלינו תמיד מורא, כתדיר שאפתנות גדולה בצוות ה־ישראלי, שנותרו בו רק שני שרידים ממשחקי אסיה ב־1970: איתמר כרזל, שהיה הקפטן עד שובו של טל ברו־די לנבחרת, וחנן קרן, שהיה כדור־סלן צעיר בראשית דרכו לפני ארבע שנים.

בצורה אופיינית למתרחש כאן, התברר היום אחר־הצהרים כי לא ניתן להשיג את שמות השופטים, ש־ינהלו את המשחק שלנו עם דרום־קוריאה.

מאמן הכדורסלנים אברהם חמו אמר היום, כי שחקניו מצויים במ־תח רב לפני המשחק, ולא רק בגלל מה שקרה בשבת עם פאקיסטאן — שלא התייצבה נגדנו — אלא יותר מזה בגלל העובדה, ש„אנו כאן כבר ימים רבים ועבר יותר כשבוע, מאז קיימנו את משחקנו הראשון והיחיד נגד הפיליפינים. דבר מעין זה לא קרה לנו מעולם, וכל שהיה פעם כדורסלן יודע איזה נזק נגרם בשל הפוגה כה ארוכה". חמו סיפר, כי היה צורך לעשות פעולות רבות כדי לשמור על כושר ועל מתח בקרב השחקנים, אבל התוודה, כי „באימון האחרון שקיימנו ניכרה ירידת כושר ואני רוצה לבצע דברים. הכדורסלנים הישראלים מצויים בהרגשה, כי כל המתרחש בטורניר מכוון נגדם במג־מה להכשילם".

כדורסל

במוצאי שבת יצאו שחקני הנב־חרת הישראלית לאולם הכדורסל, ו־חזו במשחק בו גברה דרום קוריאה על יפאן (עמה נשחק ביום חמישי) בהפרש 18 נקודות — 86:104. למען האמת, יש לי הרגשה כי הישראלים חוששים כמעט במידה שווה משתי הנבחרות החזקות. „לקוריאנים מהי־רות, עצמה, ניהור חוק ודיוק כמעט־מאלי בקליעה. הם פשוט אינם יודעים להתקפל", אמר חמו. הוא ציין כי עדיין לא החליט על החמישיה הפותחת של ישראל, ויתלבט ב־שאלה זו עד סמוך למועד המשחק. „בשל מהירותם של הקוריאנים, עלי לחשוב היטב מי מתאים לי יותר לפ־תיחה. כנראה, שלבסוף אעדיף את החמישיה הגבוהה שלנו, כלומר, שלושה גבוהים ושני נמוכים".

לפיכך, יבחר חמו לפתיחה חמישיה משש השחקנים הב־אים: בועז ינאי, ג׳ק אייזנר, איתמר כרזל, חנן קרן, טל ברודי ואולי מיקי ברקוביץ („המצוי בכושר מצויין ואסור לוותר עליו", כדברי המון).

עם זאת הוסיף המאמן, כי „אנחנו מוכרחים לנצח את דרום קוריאה", אבל לא היתה בדבריו ביכה של בהון כותה, אלא של משאלת־לב המלווה תקוה גדולה.

הפיליפינים גברו על איראן 91:93

טהראן, 8 (שרות „ספורט הארץ"). נבחרת הכדורסל של הפיליפינים גברה כאן הערב על איראן 91:93, לאחר משחק דרמטי בבית ב׳ של שלב רבע הגמר.

במחצית הוליכו הפיליפינים 40:55, אך האיראנים צימצמו את הפער ואיימו על היתרון עד לסיום.

ביום ב׳ (היום) יהיו שני משחקים בבית א׳, בין ישראל לדרום־קוריאה ובין יפאן לפאקיסטאן.

טבלת בית א׳

1. ישראל	1	0:2	2
2. דרום קוריאה	1	86:104	2
3. יפאן	1	104:86	1
4. פאקיסטאן	1	2:0	0

טבלת בית ב׳

1. סין העממית	1	77:86	2
2. פיליפינים	1	91:93	2
3. איראן	1	93:91	1
4. צפון קוריאה	1	86:77	1

מלון דיפלומט

עקרת בית עיפה

הסיר מעליך דאגות קניות ובישול ובואי עם משפחתך לבילוי החג

במלוננו המפואר בעל ★★★★★ בירושלים

* אוירה שלוה ורגועה בחיק הרי יהודה, הרחק משאון העיר.
* חורשות, מדשאות ובריכת שחיה נפלאה.
* מטבח שוויצרי מעולה — לאנין הטעם.
* מבחר תפריטים וחטיפים מעניינים בקפיטריה הפתוחה 24 שעות ביממה.
* בית כנסת ע״ש ש״י עגנון סמוך למלון.

מחירים מיוחדים לישראלים הנופשים

מחלקת ההזמנות שלנו (02—67141) מצפה לשמוע ממך

מלונות ח. שיף

מברכים את כל בית ישראל ואורחיו בברכת שנה טובה

DIPLOMAT HOTEL

רשות השידור

מכרז מס׳ 33/74

רשות השידור מכריזה על ביצוע עריכת סרטי טלויזיה

1. תכניות
2. חדשות ומגזינים

● פרטים ומסמכי המכרז נא לפנות למחלקת המכרזים רחוב שרי ישראל רוממה ירושלים. חדר מספר 36.

אין רשות השידור מתחייבת לקבל את ההצעה הזולה ביותר או כל הצעה שהיא, והיא רשאית לחלק את העבודה בין כמה מציעים.

הודעה

מאחר וברצוני להנציח את זכר אשתי צפורה גולדמן ז״ל ואת שמי לאחר אריכות ימי, ציוויתי את כל רכושי שברח׳ גיסין 10 פתח־תקוה להקמת בית־כנסת בשם צפורה אברהם גולדמן וכן מיניתי אנשי צבור שיוציאו לפועל צוואתי זאת.

אברהם גולדמן

התאחדות בתי מלון בישראל מודיעה לחבריה

שכנס החרום

שנקבע ליום ג׳ 10.9.74

נדחה

על המועד החדש תבוא הודעה

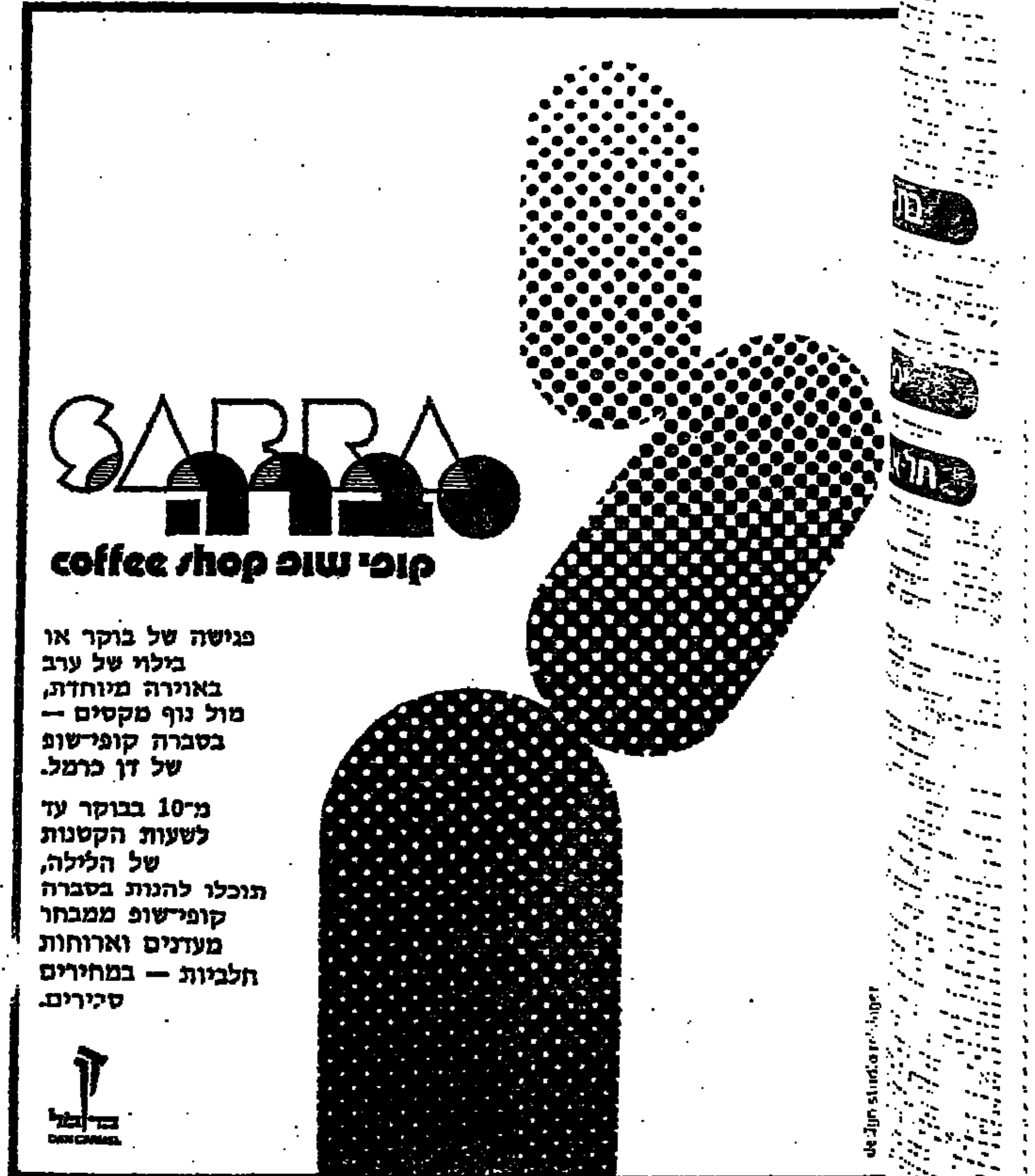

هكذا من الأصل

פיג'ו

איכות·בטיחות·שרות

204

קומפקטית, נוחה וחסכונית. 1530 סמ"ק, 60 כ"ס, הנעה קדמית. מנוע משוכלל ושקט. צריכת דלק נמוכה. אחזקה זולה. עיצוב חדיש וגימור מושלם. ברגמי נוסעים, סטיישן ומסחרית.

PEUGEOT

ירידה ניכרת בבניה

ועדת אורן תדון מחרתיים בפרויקטים שמוצע להקפיאם

מאת אלעזר לוין
סופר „הארץ"
לענייני כלכלה

ועדת אורן לויסות הבניה הציבורית תדון מחרתיים בקורת פרוייקטים שמוצע להקפיאם. בין הכאר יידון המשך הבניה בפרוייקטים הבאים: היכל הספורט בחיפה; משרדים חדשים לרכבת בחיפה; בניה במכון ויצמן; מרכזים מסחריים בראשון-לציון, אשדוד, חיפה ורמת אמעל.

בנוסף לכך תקיים הוועדה ישיבה משותפת עם נציגי משרד הדתות כדי לדון בהמשך הבניה של שורת בתי כנסת וישיבות. נושא אחר בו תדון הוועדה הוא הקפאת בנייתן של שתי מרפאות. יצויין כי זו לראשונה מאז הופעל הצו לויסות הבניה מתחיל דיון בהקפאת בניה של מיבנים מסוגים אלה.

דיווחים מגיעים של משרד השיכון, שהוכנו בימים האחרונים, מצביעים על ירידה ניכרת בהיקף הפעילות בענף הבניה כתוצאה ממדיניות ההקפאה. נמסר כי הופסקה בנייתם של 100 פרוייקטים מתוך 250 שהובאו עד כה לדיון בפני הוועדה. קבלנים פונים למשרד השכון ומבקשים עבדות. בסוף השבוע ייפגש שר השיכון עם קבלני תל-אביב כדי לדון בהסתלבותם בעבודות משרד השיכון.

הקבלנים זועמים על ההוראה לעכב תשלומים לספקים

מאת סופר „הארץ"
לענייני כלכלה

נשיאות מרכז הקבלנים הביעה אתמול התמרמרות על הוראתו של החשב הכללי באוצר לעכב התשלמים לספקים ולקבלנים, כדי לשמור על איזון שוטף בין הכנסות הממשלה להוצאותיה. הנשיאות אומרת בהחלטתה כי הדבר יאלץ קבלנים לעכב מצידם התשלומים לספקיהם ולקבלני מישנה, והתוצאה תהיה עיכוב בגמר הבניה של עבודות ציבוריות. דבר זה, אומרים הקבלנים, הוא לרעת האינטרס הציבורי.

הנשיאות החליטה לכנס ביום ראשון הבא אסיפת חירום של כל הקבלנים לעבודות ציבוריות המאוגדים במרכז, כדי למחות על החלטת האוצר ולדרוש את חידוש התשלומים לקבלנים.

שר התחבורה:
לא ניתנו הבטחות חורגות

הרמטכ"ל דיווח על המצב בגבולות

מאת סופרו המדיני
של „הארץ"

שר התחבורה, מר גד יעקבי, הדגיש אתמול בממשלה כי לא ניתנו לעובדי התחזוקה באל-על התחייבויות כלשהן החורגות מהסכמי העבודה הקיימים או ממדיניות השכר עליה הוסכם בין הממשלה וההסתדרות. מר יעקבי אמר את הדברים כדי להבהיר שלעובדי אל-על לא ניתנה כל התחייבות חריגה תמורת שיבתם לעבודה.

שר התחבורה אמר דברים אלה במסגרת הדיווח שמסר לממשלה על ההתפתחויות בקשר לשביתת עובדי התחזוקה ועל הסיכומים שאיפשרו את חידוש העבודה התקינה בחברה.

ישיבת הממשלה נפתחה אתמול בסקירת הרמטכ"ל על המצב בגבלות. בנושא זה ישבה הממשלה כועדת שרים לעניני בטחון.

דיתרד על „תוספת עטרות"

עמוס הדר כותב „הארץ" מוסר:

עובדי התחזוקה וצוותי האויר של אל-על ויתרו על דרישתם לתוספה גלובלית שתיקרא תוספת עטרות בסכום של 900 ל"י לחודש והסכימו לקבל שכר בעד כל נסיעה לעטרות בתפקיד לפי שעות נוספות.

העובדים והצוותים העלו את תביעתם לתוספת עטרות עם הפעלת הקו החדש של החברה מפרנקפורט לעטרות וביקשו בהסתדרות כי תגמוך בתביעתם.

בעקבות הבעיות הפוליטיות שנתעוררו בין ישראל לבון עם הפעלת הקו, נתבקשו העובדים הן עלידי ההסתדרות הן על-ידי הנהלת אל-על להוזר על דרישתם לתוספת. אך עקרונית הסכימה הנהלת אל-על לשלם להם תוספת בהתאם לשעות שיעבדו כאשר יתבקשו לנסוע מנמל ב.ג. לנמל עטרות לתחזק את המטוסים ולצוותי האויר שיטפלו בטיסה לעטרות.

★ שביל האנדרטה, מעשה ידיו של יגאל תומרקין, שהוצבה במעלה הדרך לשבאל שבבקעת הירדן, לזכרם של חיילי צה"ל שנפלו בבקעה, הסליכה קק"ל בנטיעתם של 25 אלף עצים.

מנדס זקס פרש מכהונת יו"ר מועצת מנהלי בל"ל

ד"ר א. להמן נבחר במקומו

מאת מרדכי צבי
סופר „הארץ" לענייני כלכלה

„החלטתי לפרוש מכהונת יו"ר מועצת מנהלי בל"ל איננה פתאומית. היא גמלה בלבי כבר לפני זמן רב.

מנדס זקס

לצערי איני מוכן וגם אינני יכול לפרט את המניעים" — כך הגיב אמש מר מנדס זקס לשאלת סופר „הארץ" על פשר החלטתו. אתמול הודה פרישתו לעובדה מוגמרת. בישיבת מועצת מנהלי הבנק נקרא מכתב ההתפטרות. סוכם שכהונת יו"ר מועצת המנהלים תופקד שוב בידי הד"ר א. להמן.

בכך באה לקיצה דרמה אישית רוויית מתח שהתנהלה מאחורי הקלעים של הבנק הגדול במדינה בשבועות האחרונים. כאן נודע על רצונו של מר זקס לפרוש מתפקידו הופעלו עליו לחצים כבדים כדי לשכנעו להמשיך בתפקידו. בשבועות האחרונים נמצא מר זקס בחופשה ממושכת חובריו לעבודה קיוו שהדבר יביא לשינוי בעמדתו.

בתשובה לשאלת סופר „הארץ" הבהיר כי עוד לא הגיע על המשך חברותו במועצת המנהלים. בינתיים יקדיש עיקר התעניינותו לנושא האהוב עליו: הפרדסנות. זאת יעשה בתוקף היותו יו"ר מועצת מנהלי חברת מהדרין.

מר זקס, המכהן כבר עשרות שנים כחבר מועצת מנהלי בל"ל נבחר לפני כשנתיים כיו"ר הבנק לאחר שד"ר להמן הביע רצונו לפרוש כמאת גילו הגבוה. עתה הוטל שוב תפקיד זה על ד"ר להמן, אך ברור כי הדבר נושא אופי ארעי וראשי בנק לאומי יצטרכו להתפנות בעתיד הלא-רחוק כדי למצוא פתרון קבוע למישרה הבכירה.

ד"ר א. להמן

סכסוך עבודה בדיסקונט

הוועד דורש להיות צד במינויי בכירים

מאת סופר „הארץ"
לענייני כלכלה

עובדי בנק דיסקונט נקטו אתמול סנקציות וקיימו אסיפות בשעות העבודה עקב סיכסוך עם ההנהלה לגבי קידומם של עובדים בדרגות בכירות. בשעות אחה"צ הסכימו העובדים להקפיא את הסנקציות ולהכנס למו"מ עם ההנהלה.

על רקע הסיכסוך נודעו הפרטים הבאים: במאי 1973 נחתם הסכם בין ההנהלה לעובדים לפיו ראשי הועד להמליץ בפני ההנהלה על אותם עובדים שלדעתו מגיע להם קידום. הדבר נעשה אחת לשנתיים. ההנהלה סבורה כי לפי ההסכם היא הרשאית להיות הפוסק הבלעדי והאחרון לגבי ההמלצות. יו"ר ועד העובדים, מר יוסף בן-יהודה, טוען כי הועד רואה עצמו כנציגו הלגיטימי של ציבור העובדים ומבקש להיות „צד בשורה מאחד" לגבי שאלת קידומם של העובדים.

בין שני הצדדים ניגלו הבדלים לגבי פירוש ההסכם האמור: ההנהלה טוענת כי לפי ההסכם רשאים העובדים להמליץ על קידום רק עד דרגת מנהל. מכאן שאין הועד צד לגבי דרגות גבוהות יותר, כמנהל בכיר, עוזר למנכ"ל ועוד. לעומת זאת טוען יו"ר הועד כי ההסכם קובע שאין הועד צד רק מדרגת כגן מנהל ומעלה.

עוד טוענת ההנהלה כי העובדים הפרו ההסכם בכך שהכריזו על סיכסוך בלי הודעה מוקדמת, כנדרש בחוק, ובלי להזדקק להליכי בירור שנקבעו בחוקת העבודה. לפי פירוש זה מיוצגים העובדים על ידי ההסתדרות. אך באה בדברים עם ההנהלה במקרה של סיכסוך ואם אין מגיעים להסדר מגנים בורר מכריע. טוען יו"ר הועד: אין הדבר כך. בחוקה נאמר שלפני ההליך האמור יש לנסות ולמצות את כל האפשרויות. בסיכסוך הנוכחי לא מוצו כל האפשרויות כי ההנהלה סירבה לדון עימנו. לא נקטנו סנקציות אלא רק כינסנו את העובדים בשעות העבודה כדי להסביר להם מה מתרחש. כך עשינו גם בעבר.

נראה כי שני הצדדים יעשו עתה מאמץ להגיע לנוסחת פשרה לגבי ההסכם הקיים אף שבעימות המוקדם טען כל צד שלא יסוג בשאלה או ויעמוד על שלו בתוקף.

מושב מיוחד של הכנסת — היום

מאת סופר הפרלמנטרי
של „הארץ"

הכנסת מקיימת היום מושב מיוחד בפגרה על פי דרישת הליכוד. על סדר היום: דרישת האוצר להוסיף 50 מיליון ל"י לכיסוי הפסדי חברת ורד, הצורך במסע הסברה נגד הכרת האו"ם, בפתח, רפורמה במיסוי, גל השביתות. הכנס ייפתח ב־11.

שבתו מאות מור"ם ערביים

מאת סופר „הארץ"
לענייני חינוך

מאות מורים ערביים במשולש ובגליל שבתו אתמול שביתת אזהרה של יום אחד במחאה על אי-קבלת משכורותיהם לאוגוסט — מסר מר דן לרנר, מנהל המחלקה לעניני מורים ערביים בהסתדרות המורים.

שביתת המחאה נערכה בהתאם להחלטת מרכז הסתדרות המורים להשבית כל מוסד חינוכי שמוריו לא יקבלו משכורותיהם עד 6 בחודש. מר לרנר ציין כי מגזברות משרד החינוך נמסר לו שנגבר מהם לשלם את המשכורות במועד עקב קשיים ארגוניים ביחידת המחשב.

משכורות המורים בכל שאר מוסדות החינוך שולמו כבר בראשית החודש.

שיבושי-תנועה חמורים בת"א

בגלל הפסקת פעולת הרמזורים עקב תקלה

מאת סופר „הארץ"
לענייני תחבורה

שיבושי תנועה חמורים נגרמו אתמול בשעות הצהרים במספר רחובות מאנות בתל-אביב עקב הפסקת פעולת הרמזורים שנבעה מתקלה שאירעה בעת בדיקת מפסק הבקרה של מערכת הרמזורים על ידי אנשי העיריה.

הפסקת פעולת הרמזורים נמשכה כ־10 עד 15 דקות, אולם הדבר גרם לפקקי תנועה ושיירות ארוכות של כלי רכב נראו לאורך הרחובות הסואנים במרכז ובדרום העיר במשך יותר משעה.

גם ביום ו' בשעות הצהרים שותקה מערכת הרמזורים בכמה חלקי העיר עקב הפסקת חשמל על ידי חברת החשמל לצורך תיקונים ברשת, דבר שגרם שיבושי תנועה חמורים בשעת שיא בתנועה.

מתוני העיריה נמסר כי חברת החשמל נוהגת לערוך תיקונים, תוך הפסקת החשמל דוקא בימי ששי, כאשר העומס גבוה, למרות שימים אלה הם ימי שיא בתנועה.

אלימלך רימלט:
דבר מביש ומבייש

ההתבוללה שהמערך המפד"ל משתבשים בה בכדי לאפשר את צירופה של המפד"ל לממשלה, מקוממת כבחינה מוסרית ולאומית כאחד — אמר אתמול בתל-אביב יו"ר המפלגה הליברלית, ד"ר א. רימלט.

פירושה של ההתבוללה, אמר, היא שלילית זהות לאומית, למשך שנה לפחות, כאנשים שהוליסו להזדהות עם העם היהודי ועם כולותו ורדבים לעלות לישראל.

הד"ר רימלט אמר נפגש עם עפילי עולים חברי מפלגתו, אמר כי אין לתמוה על המפד"ל אשר האישים הקובעים בתוכו מגלים מזה זמן נכונות למסירות נפש של קדושת הכסא המיניסטריאלי, מתוך התכחשות לעקרונות ולמצוות של מפלגתם.

אולם, הוסיף, יש להתפלא על שמפלגות ציוניות, המשתתפות בממשלה, הסכימו לסטנט אשר נוקף לביוחד הוא גם אנטי-ציוני.

הדרך המוצעת תמנע ממשפחות רבות, ביחוד בארה"ב ובארצות אחרות, לעלות לארץ, וזאת בשעה שמספר העולים יורד כל חודש. אירישום לאום בתעודת זהות של עולה — דבר מביש הוא ומבייש מבחינה יהודית וציונית כאחד, ציין ד"ר רימלט.

מפעלי הלבידים מזהירים מפיטורים

מאת סופר „הארץ"

הנהלות מפעלי הלבידים הזהירו אתמול על אפשרות פיטורי עובדים בענף בגלל הצפת השוק בלבידים מתוצרת חוץ. בגלל עודף הלבידים בארץ מלאים מחסני המפעלים בכמויות גדולות שאינן ניתנות למכירה. סכנת פיטורי העובדים נדונה אתמול עם יו"ר המחלקה לאיגוד מקצועי, מר אוריאל אברהמוביץ ונציגי העובדים בחמשת המפעלים.

ראה עמודים: 14, 15

„הפרדת כוחות" ישראלית-ירדנית היא תרמית גלויה
הירדן מפריד בין צה"ל לבין הלגיון.
זה בטחוננו.

מציעי „ההפרדה" מתכוונים להסגרת שטחי יהודה ושומרון לחוסין או ערפאת.
זה הרס בטחוננו.

הזכות למולדת והבטחון לאומה - חד הם

הליכוד

לשנה החדשה
תעודות-שי
מאפשרות למקבליהן לבחור ספרים לפי בחירתם באחת מחנויותינו בכל רחבי הארץ
ירושלים — רחוב יפו 39
תל-אביב — רחוב אלנבי 107 ● רחוב בן-יהודה 33
רחוב דיזנגוף 155 ● שד' הרצ"ט 4
חיפה — העצמאות 82, תחנה מרכזית „אגד"
רחובות — רחוב הרצל 184
נמל תעופה לוד
נמל תעופה אילת
מבחר עצום של ספרים בכל שפה, בכל נושא ובכל מחיר
— ספרי אמנות
— ספרי מדע וטכניקה
— ספרות יפה
— ספרות ילדים
— ספרי כיס
— אנציקלופדיות וספרי עזר
סטימצקי

כל שבוע
QUICK
כתבות מצולמות — בידור — רומנים
שבועון רב עניני
עכשיו במכירה מס' 32
להשיג בכל מקום
סוכנות ברונפמן בע"מ

הערב ב־8.00 בטלוויזיה
התכנית השבועית
כל ההתחלות
הפעם הסרט הראשון שהופק על העלה המתאבק
ויקטור זילברמן
סופר סטאר
הישראלי הראשון שזכה במדליית ארד באליפות העולם
האמנם יש מקום לאלופי עולם בישראל?

טוב להיות צמוד

בנק ישראל מציע
השקעה צמודה ומגוונת
במילווה פיתוח
פרטים נוספים בכל המוסדות הבנקאים ואצל חברי הבורסה לניירות ערך

מקיבוץ שמיר בגליל העליון
כף כפית אחת ליום, במשך 3 שבועות
מזון מלכות
ROYAL JELLY
ותרגיש

להשיג: במעדניות, בתי-מרקחת, רשתות השיווק בשקם

אל תבזבז מים

אוזיל ציטרין מנדלסברג
ת"א, ככר מלכי ישראל 5, טלפון 224514
בין השעות 8—1, 4—7
למכירה דירות יוקרה
בכיכר המדינה
וכן חנויות ומחסנים.
אחד העם 112
דירות בנות 3—3½ חדרים.
להשכרה
★ דירה בת 4 או 5 חדרים
במקום היפה ביותר בתל-אביב
ליד „שיכון הצמרת".

השבוע בלוטו
מינימום פרס ראשון
*300,000 ל"י
היום המועד האחרון
למסירת טפסי הלוטו
* כפוף לערעורים

הכל בכל בכלוב
בלוח הכפול

אצבוצאות מודבבת
למפעל, משרד ולחנות

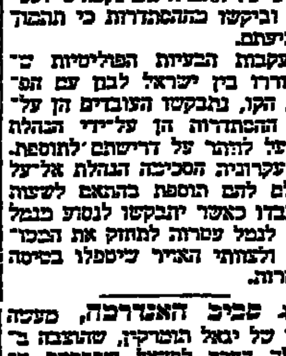

יעוץ ללא התחייבות
אגמון בע"מ
תל-אביב, רח' ...

צים ★★★★★★★

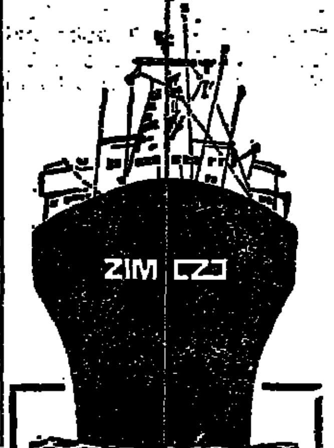

אניות משא צפויות:
לנמלי חיפה ואשדוד

8.9	חיפה	ZIM MONTREAL
8.9	חיפה	KATERINA
8.9	חיפה/אשדוד	TUA
8.9	חיפה	LEDA
10.9	חיפה/אשדוד	KATHARINA
10.9	חיפה/אשדוד	DUNECK
11.9	חיפה/אשדוד	ORNA
11.9		PINGUIN
13.9		SALZBURG
13.9		LILAC
13.9		אסהר
13.9		ALGA
13.9		דרור
15.9		מצדה
15.9		רבקה
14.9	חיפה	LINDO

לנמל אילת

11.9	ALOA

נתון לשינוי ללא הודעה מוקדמת
„צים" חברת השיט הישראלית בע"מ
הסוכנים הכלליים
מ. דיזנגוף ושות' בע"מ

חשוב
לבעלי AUDI 100 ו-AUDI 80
הגיע
משלוח של מזגנים מקוריים
להספקה מיידית!
מכוניות הדר בע"מ
תל-אביב, דרך פתח-תקוה 74

„הקדם ברכותיך לחגים"
פרושו — שלח אותן עוד היום בצהרים או לפנות ערב.
מחר זה כבר קצת מאוחר.

בסוף השבוע תהיה ברכתך אחת מעשרות מיליונים שיצטופפו במתקני הדואר ואתה תהיה כמו מי שמתכנן מראש ליצור פקק תנועה, לחסום את הצבור ולהתקע בו בעצמו.

משרד התקשורת / המח' ליחסי ציבור

הארץ

יום שני, כ"ב באלול התשל"ד
9 בספטמבר 1974

ירושלים: רח' החבצלת 2, ת.ד. 273, 224245-6
חיפה: רחוב נורדוי 20, ת.ד. 5259, טלפון 661166-8
בתל-אביב: המערכת, ההנהלה, מחלקות המודעות, ההפצה והמנויים, רח' זלמן שוקן 21, טל' 624261 (30 קווים) ת.ד. 233

מו"ל: הוצאת עתון הארץ בע"מ, רח' זלמן שוקן 21 תל-אביב
העורך: גרשום שוקן. האחראי: גדעון סאמט.
המערכת אחראית לתוכן המודעות ואינה מחזירה כתבי-יד.
HAARETZ Daily Newspaper, Tel-Aviv, Israel-P.O B. 233, Tel. 824

היערכות לעליה מוגברת

הידיעה מוואשינגטון וממוסקבה מרמזות כי קרוב ההסכם בין ארה"ב וברה"מ על הקלות במתן אשרות למהגרים לישראל וקץ ההסדרות וההתנכלויות למבקש לצאת לישראל.

ברה"מ מגלה גמישות בהיותה מעוניינת בשינוי נוסח „תיקון ג'קסון", כדי שתוכל לזכות במעמד מדינה־מועדפת־ביותר בסחרה עם ארה"ב. הן היהודים בברה"מ והן הסנאטורים בוואשינגטון עשויים לעבד נוסח ללא דו־משמעות כלשהי בה יוכלו להיאחז הסובייטים — ואולי גם הסטייט דפרטמנט — במקרה של ניסיון להתחמק מהתחייבות, שלא לקיים את תוכנו והרוח של ההסכם.

זה, כמובן, עניין הדוק, אך את ישראל חייב לעניין גם צדו השני של הנושא: הבטחת קליטה מהירה ויעילה של העליה המוגברת שתהיה כתוצאה מההסכם. מעבר להכרזה הכללית על בואם הצפוי של יהודים במספרים שהוזכרו — כ־60,000 בשנה — וההצהרות הכלליות על ישראל בסגולת לקלוט אף 100,000 יהודים רוסיים בשנה, מתבקשות פעולות בכמה מישורים.

ראשית, היערכות יעילה יותר של המנגנונים העוסקים במיכלול הקליטה והתפקידים להקל על דרכו של הישראלי החדש בשנים הראשונים לעלייתו. שנית, תיכנון מדויק — לא רק ברמת הכלל־ארצית של תעסוקה ושיכון, אלא גם במישור המקומי — של השרותים והתשתית הדרושים בכל מקום אליו יופנו העולים. ושלישית, סידורים לקליטה חברתית, אשר תלבוש עתה צורה שונה להלוטין כשמדובר באלפים רבים מידי חודש ויצטרפו אל עשרות האלפים שכבר הגיעו והחלו בתהליך אשתקד, לפני שנתיים או שלוש שנים.

אין לזלזל בחשיבות מאמץ הקליטה כגורם מדרבן או מעכב את היהודים הסובייטיים לעלות לישראל. טיב הקליטה גם משפיע ולהשפיע עוד יותר בעתיד, על שיעורי הנשירה של העולים בדרכם לארץ.

טהראן: מדליות ופוליטיקה

מאזן־הביניים של ישראל במשחקי אסיה בטהראן — לגבי משלחת המונה 65 ספורטאים — אינו בין המרשימים ביותר כתום השבוע הראשון של האירוע: מדליית זהב יחידה ושתי מדליות בשחיה ובהרמת משקולות, כאשר נציגי כמה ענפים אחרים של קליעה וסיוף מגלים יכולת דלה ומאכזבת. הגם שרבים מן הולים תקוות בהישגיהם של הכדורסלנים הטניסאים, האתלטים והרגלנים, שיופיעו בשבוע הקרוב בתחרויות ההכרעה, קשה להאמין כי השלל יהיה נכבד במיוחד.

שלא כמו במשחקים האולימפיים, שרמתם אינה עולה בקנה אחד עם יכולתנו, היה מקום לצפות להרבה יותר במיפגש כל־אסיאתי שכן הציפיות עדיין גמישות.

אולם את העיבעים של ספורטאי ישראל בטהראן הובה לבחון גם מנקודת מבט אחרת, ומתברר שאין זה קל להיות ישראלי באסיה, גם המדובר לכאורה רק בזירה ספורטיבית. אמצעי הביטחון המיוחדים והאווירה הרווית כתמה ודאי היקשו והכבידו על ספורטאינו בכל צעד ובכל רגע. הרבה יותר מזה הפריע תופעות הלוואי של הספורטיבי, והתמקויות ממיפגשים ונקמנות פוליטית צרת־אופק, הבאו ללעג את כל עקרונות הספורט.

אל המקהלה העוינת של מדינות ערב, הנתושות בהחלטתן להתמודד עמנו בזירת הספורט, הצטרפו במפתיע ובצורה הדוקה גם סין העממית ופאקיסטאן — זו שתארח ב־1978 את משחקי אסיה — כדי לרכוב לנו שבטנים הקרובות ספק אם תהיה ישראל דריסת רגל במשחקים אלה. והפגנתנות זו, עם צירופן של מדינות ערביות נוספות לפדרציה האסיאתית (בהן סוריה ולבנון), ודחיקתם של נציגי ישראל ממוסדות־הגג הספורטיביים באסיה, מסבירה מבוכה, מבלת השמאה הלך ותעמיק, כאשר גם האווירה הידידותיות המבטות שעוד נותרו באיזור אינן יכולות למנוע התהליך המגבילי השקט.

מה שקורה בטהראן הוא אות קלון לספורט, למאבק ההוגן ולאחוה, לבבעס כביכול התכנסו אלפי ספורטאים מרחבי אסיה להתמודד על המדליות ועל השיאים. ואם עדיין ראוי בישוב ברוח, באווירה פרועה ופראית זו, הרי אלה מארחנו האיראנים השמשו להוכין אותנו למשחקים, והנאלצים לתכנן עתה כל מחדש כדי לחמוק מקשיים אירגוניים שמקורם בתעלולים, אשר אם לא יכו"רם בספורט ולא בקרב בני תרבות.

עם ביקורו של רבין בוואשינגטון

קיסינג'ר רוצה תנופה

מאת דן מרגלית
שליח „הארץ" בארה"ב

ואשינגטון

ככל שמתבהרת העמדה האמריקאית בעד מו"מ בוקים עם ירדן כן נוקק רה"מ יצחק רבין ליותר תשובות אמיצות וברורות. מבט ה־סוק בסדר היום שלו למחרת יום התשואות, מסדר־הכבוד מסחרי־ההר־תהום תרי הפרחים, מראה כי הפעם כמדובר בהפעלה לחצים דיפלומטיים מבוסיים על ישראל. שש שעות רצופות עם הנרי קיסינג'ר לא נועדו לשיחת־חברים. ידברו אתו לא על גיהוח הבצב, אלא על הצעות של קניה ומכירה לפי עקומת המוצע והד־ביקוש אשר יתנו כאן השרים הפרבים.

לתמונה האמריקאית יש בתום החודש המורת־היכותי קוים יותר ברורים. ואשינגטון רוצה תנופה. היא גם אינה מעמידה פנים כאילו היא מקיימת את כללי המשחק הישנים עם ירושלים. עיקרי עמדותה כיום הם שלעת עתה אין מקום למו"מ ישיר עם הפלשתינאים ואין צורך בו, אך כי חלק מהמחבלים אולי מעוניין בכך. לדעתה על הישראלים לחשוב על האפשרות כי בתנאים אחרים יי־תכן מו"מ עם הפלשתינאים כדי לא לדחוק את המחבלים לעמדות קיצוניות.

[illegible]

ראלים בארץ", סבור אחד המומחים, „הבטחתם לקיים את רמה ה־צפיות הישנה ועל כן צפיות להם אכזבות. אך מי שהתרגל למציאות החדשה יכול לבנש לעצמו המנה מאהבת המבוהירה, כי גם במצב הנוכחי יש לישראל משקל רב כאן". רבין אכגם זוכר את התקופה הקודמת, הוא היה הבציג שקיבל עליו למכור לאמריקאים את ההקפאה כי היווק בחו"ל סגר בפני הערבים את האופציה הנבאה.

[illegible]

ללמוד מהתקדים הסובייטי

מאת פרופ' משה ארנס

הביקור הקרוב של מר רבין בוואשינגטון והיה לו ההזדמנות לדון בהיבטים השונים של הסכסוך הישראלי־ערבי.

[illegible]

אסטרטגיה זו קשורה במדיניות של הערבים... [illegible]

ישראל, לעומת זאת, נוקטת מאז מלחמת ששת הימים מדיניות של „מיצוי כל סיכוי לשלום". מדיניות זו מתבטאת בנכונות להיתוכים חד־צדדיים המחלישים את עמדתה ה־אסטרטגית של המדינה ותוך ציפיה ש„וויתורים" אלה יביאו לריכוך בעמדות מדינות ערב ולסיום הסיכסוך.

[illegible]

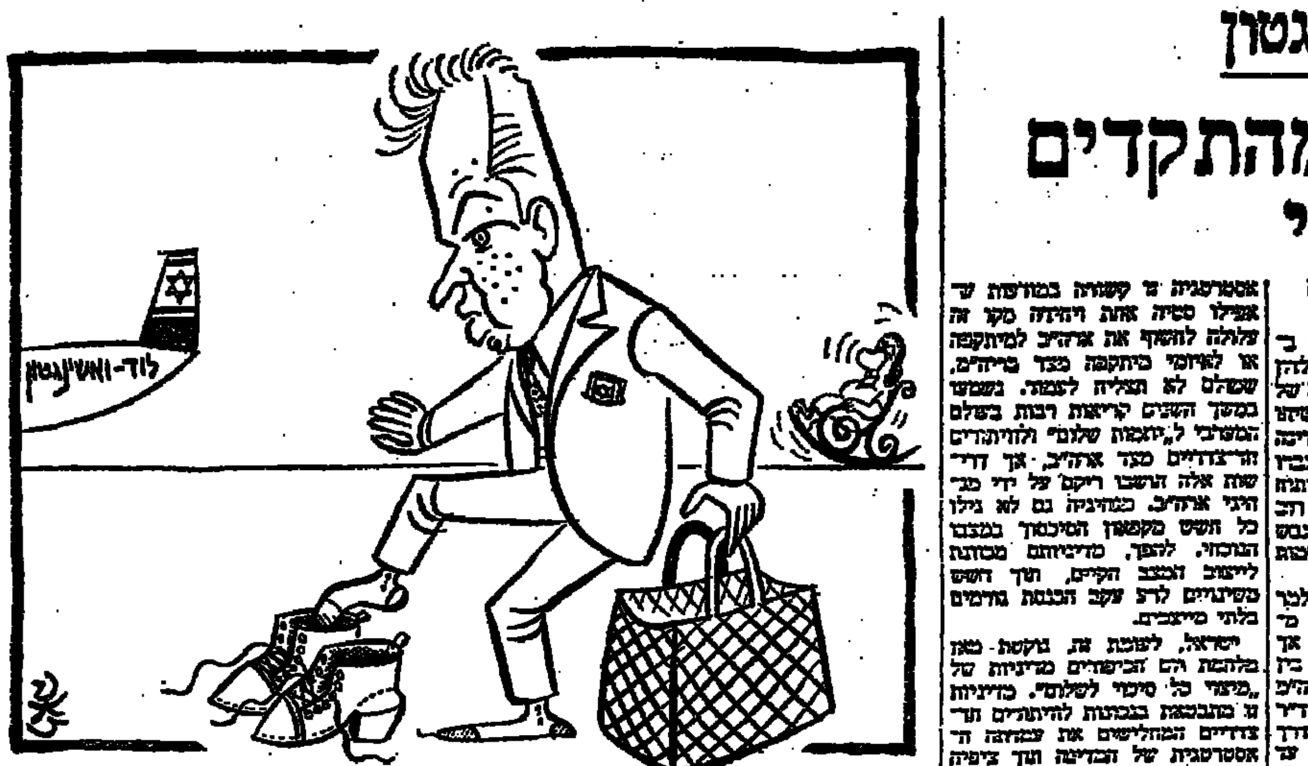

זכות לא מוגדרת

בבתיה"ס ילמדו השנה על א"י בלי שיציינו גבולותיה

מאת עמוס בן-ורד

מדינת ישראל היא שטח מוגדר על המפה, ולעומת זה ארץ ישראל היא „מושג משמעותי מבחינה גיאו־היסטורית", אך גבולותיה אינם ידועים. כך ילמדו השנה התלמידים בבתי הספר התיכונים, על פי הנחיה שאישר שר החינוך והתרבות מר אהרון ידלין.

אין המדובר ביחידה הדיבנית הנקראת מדינת ישראל, אלא בארץ־ישראל ההיסטורית, שהעם היה קשור אליה בכל הדורות בתפילה, במנהגים, בכמיהות עליה ואף בכאבים של תנועות משיחיות.

[illegible]

הערבים

[illegible]

יישוב הגולן

[illegible]

אינטגרציה

[illegible]

רבין

קיסינג'ר

התיתכן הפיכה צבאית באנגליה

מאת אלף שם
סופר „הארץ" באנגליה

[illegible]

„הכלכלה המבולבלת"

[illegible]

רדיו ביום הכיפורים

הטור שלי

מאת נתן דונביץ

אחת השאלות הישראליות ביותר היא — כך אני כותב — הזה: האם יכבה הרדיו הישראלי ביום הכיפורים?

[illegible]

אבל, אין זאת השאלה העיקרית בנושא. השאלה היא: האם לשדר ביום הכיפורים?

[illegible]

הדילמה: לשדר או לא לשדר אחרי מה שקרה

אם תחליט הממשלה לשדר — יש־אי בכך אורחים רבים, ובמיוחד צעירים שבהם, היתר לנהוג ביום הכיפורים, להפעיל רשמקולים וטלוויזיה...

[illegible]

כמשפט אחד בלבד

[illegible]

יוצרי האוירה - צבעים

הקירות הצבועים באמולזין בגוון ירוק־גן, ושולחנות הצבועים בפוליאור לבן משרים לסלון זה אוירה רעננה, קרירה.
הכורסאות הצבועות בפוליאור שחור והריפוד בצבע דבש מוסיפים רוך, אינטימיות והמימות.

טמבור

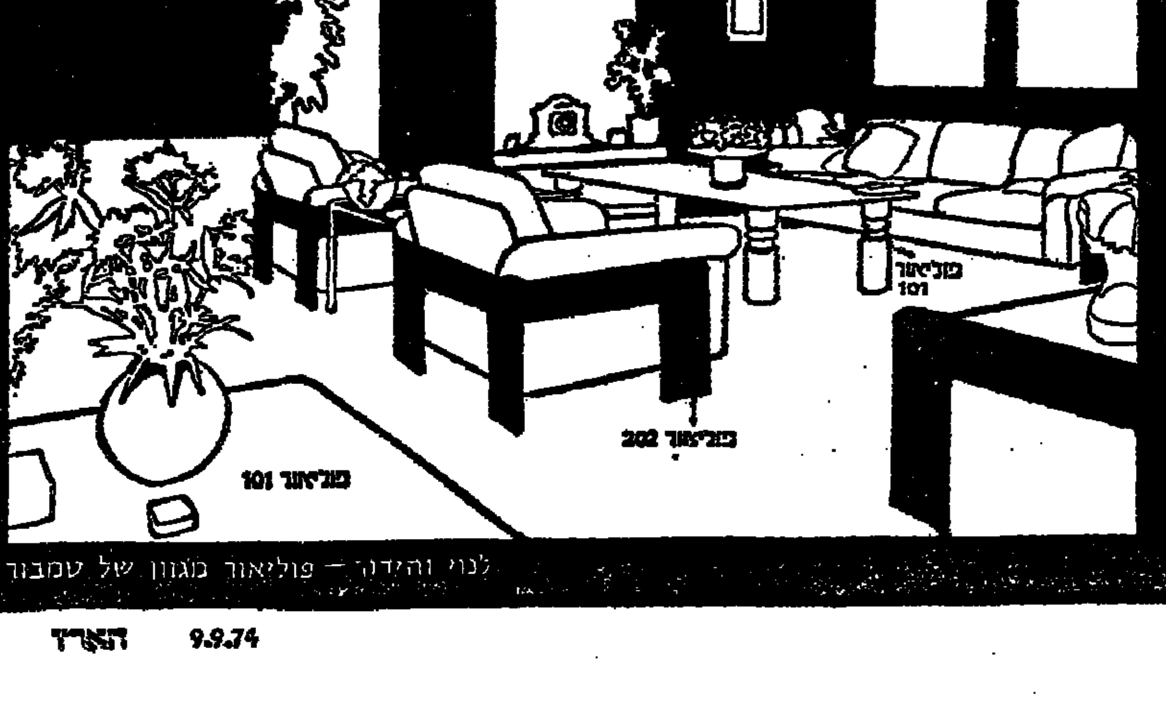

לנוי והידור — פוליאור מגוון של טמבור

מכזا من الأصل

مكتب الأهل

נצרת: עיר או גטו (א')

הגבולות מיטשטשים

אין תחנה מרכזית מסודרת עם שירותים מינימליים

מאת עטאללה מנצור

הגבולות המוניציפאליים בין מגדל העמק ליפיע ובין נצרת לנצרת עילית כמוטבים וברורים על המפה, אבל בשטח הולכים גבולות אלה ומיטשטשים. הכביש העוקף, התוחם בין נצרת הערבית לנצרת־עילית היהודית, לא כבש את הוועדה המחוזית לתכנון ערים ואת משרד הפנים מלהצמות את הכבישים כדי לצרף לנצרת־עילית את קרית הממשלה, ובקרוב עומדת נצרת הערבית לפרוץ כביש זה דרומה כדי לצרף את אזור הר הקפיצה לתחום שיפוטה (הוועדות המחוזיות להכנון אישרו זאת).

וכן הדבר לגבי הגבולות בין נצרת ליפיע, ובין יפיע למגדל העמק, כאשר נתן משרד הפנים את אישורו לבניה דרומית לכביש העין־עירוני בי חיפה־טבריה.

הוכח כי כיום ניתן לחזות שתוך העשור הקרוב ייעשו ארבעה ישובים אלה לאזור אורבני אחד, בין אם הדבר יתוכנן או יוסיף להתנהל על פי מדיניות „מן היד לפה" שהיתה נהוגה עד כה. מכאן הצורך הדוחף בתכנון האזור מתוך נסיון של אכיפת כללים ותקנות שיווסתו את הצמיחה ויכוונו אותו לאפיקים המבטיחים את איכות החיים בעיר ההולכת ונוצרת.

כיום חיים באזור זה קרוב ל־75 אלף תושבים ומעריכים כי יגיעו בו ל־150 אלף תושבים עד 1985. מר ישראל קניג, הממונה על מחוז הצפון, אומר כי על רקע מציאות זאת צמחה התכנית של הוועדה המחוזית לתכנון המכוונת לאתר אזור תעשיה גדול לנצרת־רבה זאת, בירת הגליל. על פי הצעת הוועדה יש לאתר שני אזורי תעשיה לעיר דמוית בננה זאת המשתרעת לאורך כעשרים וחמשה קילומטרים בין מגדל העמק ומסעף גולני. אזור תעשיה אחד יימצא צפונה־מערבה לנצרת על אדמות עילוט־צפורי, והאחר מזרחה לנצרת־עילית בכיוון לבית הספר כדורי וטבריה.

בעיות מיוחדות

תכנית זאת איננה חדשה ועליה במקנה במסגרת הגברת גולדה מאיר, כשהייתה ראש הממשלה. שר השיכון אברהם עופר אשר ביקר לפני מספר ימים בנצרת־עילית שמע דברים מפורטים על ההצעה ונראה כי הוא מגוננה. הוא הבטיח ליזום ועדה בין־משרדית לדיון בהצעה.

כאשר תקום ועדה זאת יעמדו בפניה הכרעות בעניין סלילת כבישים, קביעת אזורי מסחר, בידור, תעשייה ובנקים וכן יהיה עליה לדאוג שתושבי העיר לא יופרעו יתר על המידה מבעיות זיהום הסביבה האופייניות לערים אבל גם לא יהיו במצוקי עבודה. יהיה עליה לדאוג לכך שהתעשיה לא תבער את הנוף, וכי העשן מארובות המפעלים לא ירעיל את האוויר הצח המהווה כיום גורם משיכה חשוב לרבים מאלה הבאים לגור באזור; שיישמרו קרקעות מאגודה חקלאית, למקומות המיועדים לבניה, [illegible]

אבל רק בפרופורציה הנכונה כדי לא להפוך את נצרת־רבה לגטו נוסף.

אלה יהיו הבעיות הרגילות. תוזה עוד בעיית כינון העיר הדו־לאומית הראשונה בישראל. מתוך 75 אלף התושבים במגדל העמק, יפיע, נצרת, ונצרת עילית, הערבים הם רוב ביחס של 45 : 50, ואם נצרף לאיזור מוניציפלי זה את הכפרים בסביבה נגיע לרוב ערבי גדול יותר, ואין זאת שאלה של כמות בלבד. במגדל העמק ובנצרת־עילית בית ספר תיכון (מקיף) בכל יישוב. בנצרת הערבית שבעה בתי ספר תיכונים, בית ספר להנדסאים, ובית ספר תיכון ערב. בנצרת־עילית עדיף על הרופאים. אבל המישים הרופאים הגרים בנצרת־עילית הם, ברובם המכריע, עולים חדשים שעדיין נאבקים בקשיי שפה. בנצרת שלושה בתי חולים קטנים (אנגלי, צרפתי ואיטלקי) וקבוצה גדולה של רופאים צעירים (כפריים, לעתים קרובות) הבאים לעבודה בנצרת, תוך שיתוף עם אקדמאים אחרים.

בנצרת עשרות עורכי דין, וכאן יותר מאשר במקרה של רופאים, בולטת זרימת הצעירים הערבים הדי אקדמאים מכפריהם לנצרת. זה נראה די טבעי בעיקר מאז פתיחתו מחדש של בית המשפט המחוזי בנצרת. אבל בית המשפט המחוזי בנצרת (ובית־משפט השלום והאזורי לעבודה) לא משכו עורכי דין יהודיים להעביר את משרדיהם לנצרת עילית או למגדל העמק, ועורכי דין יהודיים הבאים לנצרת מאזור הר הנוף וחוזרים הביתה עם ערב. רק 2—3 עורכי דין יהודים מתגוררים בנצרת־עילית.

רק מבצרת, פרס לשופט מוחמד גמר אל־זועבי, איש נצרת אשר עבר לגור בנצרת־עילית יחידי בין עמיתיו השופטים במסגרת הסדר בין הרשויות המקומיות, מינהל מקרקעי ישראל ומשרד המשפטים לפיו יעודדו את השופטים המנודיים לעבור על ידי מתן מגרשים בתנאים נוחים לבניית בתיהם. השופטים היהודים לא ניצלו את „הפריבלגיה", השופט הערבי קבל מגרש והעביר את ביתו אל מעבר לכביש המפריד בין נצרת ונצרת־עילית.

הרבה משרדים ממשלתיים שכבר היו צריכים להיות בנצרת ממשי[illegible]

משרדי ממשלה ותחבורה

עובדי מדינה אשר התחייבו עם קבלת תפקידיהם להעביר את מגוריהם לנצרת־עילית לא קיימו התחייבותם. מנהל מחוז משרד החינוך והכנו מפקד משטרת מחוז הצפון, אחדים מצמרת משרד השיכון, הרופא המחוזי ועוד, ושופטי בית המשפט המחוזי, מעדיפים לגור ב[illegible]

סים להימצא בשפלת המזרח, אפילו המשרד המחוזי של משרד הקליטה הנדרש לטפל בעולים, נמצא בחיפה. משרדי התחבורה, הדתות, לשכת היועץ לענייני ערבים במשרד ראש הממשלה, מחייבים את תושבי נצרת לנסוע אליהם לחיפה. הגרים בנצרת מרבים בנסיעות. כעשרות אלפים נוסעים כדי יום לעבודה באזור חיפה. אלפים נוספים נוסעים כדי להסדיר את ענייניהם במשרדי הממשלה; ולנוסע מנצרת, בניגוד לרוב הנוסעים מערי ישראל האחרות, האפשרות לבחור באיזו חברת אוטובוסים יסע. כי נוסף לאגד יש בנצרת שלוש חברות מקומיות. האחת מסיעה אנשים בנצרת־רבה, ושתי האחרות מקשרות את נצרת עם כפרי הסביבה וחיפה — אבל התחרות זו לא הביאה כל ברכה לתושבי האזור. להפך. בנצרת הערבית (למעלה מ־35 אלף תושבים) ובנצרת־עילית (למעלה מעשרים אלף) אין לנוסע המצפה לאוטובוס תחנת אוטובוס מרכזית מסודרת עם סככה, צל, או מחסה מפני הרוח או הגשם. הנזקק לתחבורה ציבורית חייב להמתין לשירותיה ברחוב סואן, ללא בית שימוש ציבורי, או מדרכה שתגן על ילדיו.

העדר תחנת האוטובוסים קשור לשאלת התכנון של נצרת־רבה. היכן תוקם תחנה משותפת, או תחנות נפרדות? ומה על מיקום התחנה ועל הבעלות עליה. האם אגד יבנה את התחנה הגם על שלוש החברות המקומיות?

רחוב בנצרת: יעקב אגור

מי דואג לנפגעי תאונות־דרכים בצבא

מאת יהושע גרוס

במקרה של תאונת־דרכים שכתוצאה ממנה נפגע אדם, מצויה בדרך כלל כתובת אליה יכול הנפגע לפנות, והיא חברת הביטוח של גורם הנזק. מהו המצב כשתאונת־הדרכים נגרמת לא עקב שימוש ברכב אזרחי, אלא ברכב צבאי הנהוג בידי חייל, וכשהנפגע עצמו אף הוא בשירות צבאי? נראה לי שסוגיה זו צריכה עיון, באשר המצב החוקי והמשפטי הקיים אינו משביע רצון.

כשנפגע החייל בשירות סדיר או בשירות מילואים, והפגיעה בו אירעה בתקופת שירותו הצבאי ועקב שירותו, ובכלל זה פגיעה הנגרמת בהיותו בדרכו אל המחנה או ממנו, וכשהפגיעה בו נגרמה ע"י רכב צבאי הנהוג בידי חייל — אין הנפגע זכאי להגיש תביעה רגילה לתשלום פיצויים על נזקיו לפי פקודת הנזיקין האזרחיים (להלן — „פקודת הנזיקין") כנגד המדינה. וזה משום שחוק הנזיקין האזרחיים (אחריות המדינה) תשי"ב—1952 קובע בסעיף 6 שבו כי „אין המדינה אחראית בנזיקין על חבלה שנחבל אדם ועל מחלה או החמרת מחלה שנגרמו לו בתקופת שירותו הצבאי עקב שירותו הצבאי", והוא הדין במקרה שהפגיעה הסתיימה במות. כמו אם כן הסעד של אותו נפגע, ואל מי יפנה בצר לו? כאן בא לעזרתו חוק הנכים (תגמולים ושיקום) תשי"ט—1959 (שייקרא להלן — „חוק הנכים") המקנה לנפגע זה את הזכות לקבלת תגמולים שונים מהמדינה.

הבדלים בזכויות

לכאורה הכל שפיר, אלא שאם נעמיק לבחון את הזכויות המוקנות בחוק הנכים ניווכח שישנם מקרים רבים בהם מקופח הנפגע לעומת נפגע בתאונה „אזרחית". למשל, „ה־שכר הקובע" לפי חוק הנכים המשמש כבסיס לתשלום התגמולים ביחוד עם גובה הנכות, הינו לגבי נכה עם ילד — 86% מהמשכורת המשתלמת לעובד מדינה בדרגה י', ובלי ילד — 78%. בעוד שנפגע התובע פיצויי נזיקין לפי פקודת הנזיקין אינו מוגבל בכלל לגבי גובה שכרו או הכנסתו, ובמידה והוא מרוויח פי כמה מעובד מדינה בדרגה י', הרי שהבסיס לתשלום הפיצויים שיקבל יהיה גבוה פי כמה משיעור התגמולים לפי חוק הנכים. כן לפי חוק הנכים מתיישנת הזכות להגיש בקשה לתגמול כתום שנתיים מיום שחרור הנכה משירותו הצבאי שבזמנו אירע המקרה שגרם לנכותו (פרט לחריגים מסויימים), ואילו תביעה לפי פקודת הנזיקין מתיישנת רק כתום 7 שנים.

במקרה שהחייל שנפגע מת כתוצאה מפגיעתו, זכאים בני משפחתו להגמולים, וכאן שוב קיימות אותן מגבלות לגבי „השכר הקובע".

במקרה שהמנוח היה רווק והשאיר הורים, הרי האב זכאי לתגמול רק במקרה שאינו מסוגל להשתכר למחייתו ואין לו הכנסה כדי מחייתו, או אם מלאו לאב 50 שנה במקרה שאין לו הכנסה כדי מחייתו, אף אם הוא מסוגל להשתכר. האם זכאית לתגמול ללא הבדל גיל, במקרה שאין לה הכנסה כדי מחייתה. „הכנסה כדי מחייה" הינה הכנסה שאינה פחותה ממשכורתו הכוללת של עובד מדינה בדרגה י"ב. לעומת זה במקרה של תביעה עפ"י פקודת הנזיקין זכאים היורשים לקבל פיצויי על אבדן תוחלת החיים של המנוח, ללא כל קשר לגובה הכנסתם.

אמנם, הנפגע, או יורשי הנפגע שמת, זכאים גם להגיש תביעה לפיצויים נגד נהג הרכב הצבאי לבד, לפי פקודת הנזיקין, אולם יש לזכור כי במקרים רבים המדובר בנהג בשירות סדיר המשולל כל רכוש של ממש, שאין כל אפשרות לגבות ממנו את סכום הפיצויים שייפסק. כן, יש לזכור כי הנפגע, או יורשיו, צריכים לבחור בין גביית תגמולים לפי חוק הנכים לבין גביית פיצויים לפי פקודת הנזיקין, ואין להם זכות לקבלת כספים משני המקורות.

התוצאה היא, איפוא, שזכויותיו של נפגע או זכויות יורשיו כשהפגיעה נסתיימה במות, עפ"י חוק הנכים, נופלות במקרים רבים מזכויות הנפגע עפ"י פקודת הנזיקין, וזהו מצב בלתי־נסבל היוצר אפליה האי־מה בין נפגע בתאונה „אזרחית" לבין נפגע בתאונה „צבאית".

זאת ועוד — יש להביא בחשבון גם צד נוסף בפרשה זו, והוא הנהג הצבאי הגורם לתאונה. במקרים רבים מגיש הנפגע תביעה לפיצויים לפי פקודת הנזיקין נגד הנהג לבדו (מאחר שאינו זכאי לתבוע את המדינה), ובמקרה כזה עלול הנהג, שנפגע כחוק במסגרת תפקידו, להתייצב בפני תביעה העלולה להסתכם בסכומי ענק. אמנם הוא זכאי במקרה כזה לקבל סעד משפטי מהצבא, אך אין לו כל זכות עפ"י החוק לתבוע מהמדינה את תשלום או החזרת סכומי הפיצויים הנפסקים לחובתו, ולטובת הנפגע.

התוצאה היא שאותו נהג צבאי צריך להידפק על דלתות משרד הביטחון ולבקש רחמים ולזכות לבסוף בתשלום „אכס גרציה", וזאת לעתים קרובות לאחר שהוטלו ונכבשו פיצויים על משכורתו. משום כך קורה לא אחת שנהג צבאי בא בטרוניה מוצדקת וטוען כי בעוד שנהג אזרחי מבוטח בחברת ביטוח, הרי שלנהג הצבאי אין ביטוח ושנהג צריכה לבוא מעיניך עד לסיום פרשת תשלום הפיצויים לנפגע.

הוא הדין, למשל, גם במקרה שחייל נפגע לאו דווקא בתאונת־דרכים, אלא כתוצאה מפליטת כדור בעת שמירה וכו'.

דומני כי מצב זה מחייב פתרון חוקי מהיר.

תאונת דרכים: סיבוכים בצבא

שורט: עתיד לא בטוח

אורח במדינה

מאת סופר „הארץ"

אדוארד שורט, סגן מנהיג מפלגת הלייבור ו„מנהיג בית הנבחרים" מבקר בימים אלה בארץ לפני מסע הבחירות באנגליה.

אין ספק שהוא אורח רצוי. אך הוא כתבת מן הסוג שעל הישראלים לבדוק אותה בתשומת־לב רבה מן הרגיל. כי מעמדו בקרב הסיעה הפרלמנטרית והבריטניה בכללה התערער ועתידו הפוליטי איננו בטוח כלל.

אדוארד שורט

התקרית שבאה בעקבות הגילוי ששורט קיבל כסף מבן סמית — לשעבר מנהיג של הלייבור בצפון מזרח אנגליה, היושב עתה בכלא בעוון שחיתות — היתה רק התקפת של האבה עמוקה יותר. דן סמית גילה בראיון לבי.בי.סי. שילם כסף לשורט תמורת הסדים שקיבל, וכי שורט ביקש שהתשלומים יבוצעו במזומן.

כשסמית גילה את הדבר, ומספר חברי פרלמנט דרשו לדעת פרטים נוספים, גינה שורט בארסיות את מה שכינה „בבוא השמצה שמרני", וסירב להשיב על שאלות של חברי פרלמנט ועל מקורות אחרים בקשר לעניין כולו. מלבד זה אמר שהכסף — שהסתכם לדבריו ב־500 לי"ש (5,000 ל"י) ניתן ל„הוצאות".

צעד ללא תקדים

בעבר השתמש שורט בהשפעתו במפלגה הפרלמנטרית כדי להגן על דן סמית מפני ביקורת. הודות לכך שורט אחד המבקרים בעליהם של סמית, אדוארד מילן, בן הסיעה הפרלמנטרית. (מילן הציג ב־1974 את מועמדותו כאיש לייבור בלתי־תלוי, הנבחר — אולם המפלגה לא השליכה אותו). כפלגת הלייבור הכבה בשורט בעצרתה, ועד כה הצליחה למנוע חקירות ברורות מפלגתי בשחיתות בעוני לייבור בצפון־מזרח — שחיתות שעורבו, סמית וקביקסאם, בבאו רק בחלק מן האחריות לה.

אך כשמתבררים היו להקים ועדת פרלמנטרית מיוחדת כדי לחקור בי האשמות בעבר ההנהגה בלתי־[illegible] חברי פרלמנט הסיעה הייתה כסופרה לנקוט צעד ללא תקדים: היא ביתה לראש הממשלה אדם אחר ולא את שורט, מנהיג הבית.

חברי פרלמנט רבים מצד הלייבור היו רוצים להיפטר ממנו, אך בצורה שלא תגרום בחירות לשמרנים. ללא ספק יימצא דרך, בבוא הזמן. אך כוחות האירגונים מתבססים בין השאר על רצונו של מר וילסון להשאיר כל אחד מיריביו מחוץ לתפקיד של סגן המנהיג, ושל רצון המפלגה — למנוע מאבק מר של הפסיד זה.

ידיד נאמן, וכמו יהודית של שורט לישראל גלוי מכל ספק. אך ערכה הולכת בעמוד, ועל כן על לישראלים להפריז בשלב זה [illegible] בחשיבות ביקורו.

מחסור בספגטי מסעיר את איטליה

מאת פול הופמן

The New York Times

מיוחד ל„הארץ"

רומא

מחסור ב„פאסטה" (ספאגטי, מאקארוני, ורמיצ'לי וכו') שנגרם על ידי נסיונות הממשלה להטיל פיקוח מחירים על מזון בסיסי לאומי זה, מרגיז את עקרות הבית בכל רחבי איטליה — וזאת דווקא בשעה שמשפחות רבות חוגרות מתאושש ומתכוננות לקראת הקיצים הצפויים בסתיו ובחורף.

הפסטה לסוגיה נעלמה ממדפי הסופרמרקטים. מספר חנויות מכולת שכנמצאות מכוונות למכור קילו אחד ללקוחות הותיקים — אתנות לשולחן, ולעתים קרובות במחירים גבוהים מאד. פורחות האגירה, הספסרות וסימנים של שוק שחור. מיניסטרים ויועציהם ברומא מקיימים ישיבות חירום בקשר לבעייה, ושלטונות המחוזות מקבלים הוראות סותרות והוראות כיצד לטפל במשבר הפאסטה.

יחד עם זה מתאוננים האיטלקים — החששנים בלאו הכי, אחרי סדרה של צרות בזמן האחרון — על ידי עתוניהם כי מצב החירום הנוכחי בקשר לספגטי עשוי לבשר שפע של צרות אחרות בחדשים הקרובים — אינפלציה גוברת, אבטלה מתמשכת ואי־סדרים אזרחיים.

בנאפולי כבר אירעו בתחילת השנה התפרעויות בקשר ללחם, כשהאופים הפסיקו לייצר אותו עקב האספקה בגלל מריבה על תיקרת המחירים. עתה מודאגים פקידים שהמחסור בפאסטה עלול לגרום למהומות דומות. לגבי אלפים רבים של נפוליטנאים ואיטלקים עניים אחרים, מהווים פאסטה ולחם חלק גדול מתפריטם. פאסטה היא מזון בסיסי בכל רחבי איטליה, אך הנפוליטנים אוכלים ממנו בממוצע לנפש לשנה כ־110 ק"ג, בעוד שבמילאנו האמידה יותר הצריכה לנפש לשנה היא פחות מ־45 ק"ג.

איטלקיה אוכלת ספגטי

פוליטיקאים מן האופוזיציה וכמעט כל העתונים מותחים ביקורת חריפה על הממשלה על אוזלת ידה בעניין כה רגיש. באוגוסט ביקשו יצרני הפאסטה אישור להעלות את המחירים, בהצביעם על המחירים השלים של חיטה „דורום" מיבוא — מרכיב חשוב בייצור פסטה — ושל כוח אדם.

אחרי היסוס־מה הורה מינהל המחיר והתעשיה לפרפקטים — פקידיה הראשיים של הממשלה המרכזית ב־94 מחוזותיה של איטליה — לקבוע תיקרות מחירים מקומיים לפסטה. היו כן הפרפקטים שהורשו להעלות את המחיר של ליברה (כ־450 גרם) פאסטה מאיכות סטנדרטית מ־27 סנט עד ל־38. עקרות בית, ארגוני צרכנים זעמו בקול. או הוזרה הממשלה לעיין בעניין מחדש, ועתה מחליטה היא לקיים את מחיר הספאגטי ב־31 סנט לליטרה. ייצרנים הובטח שהמשק יספק להם קמח בזול, דבר הכרוך במערכת של סובסידיות ממשלתיות.

אך גם בשעה שנמשך ויכוח זה על תקרות מחירים, יש מאות רבות שאין להשיג בהן פאסטה, בשום מחיר. במאזורים בגל יכי ברום איטליה, נמכר בכל חנות מכולת על למכור ספגטי ב־87 סנט לליטרה. בתפרי הכמכמות עדיין תופסת פאסטה כה של פאסטה מקום מרכזי אך בדרך כלל הועלו המחירים בימים האחרונים.

העתונים הקומוניסטיים מוקיעים שבולטות השקעות אמריקאיות בתעשיית הפאסטה האיטלקית, השבות לאחרונה ותהליך של מיזוג מפעלים.

Vauxhall 1903

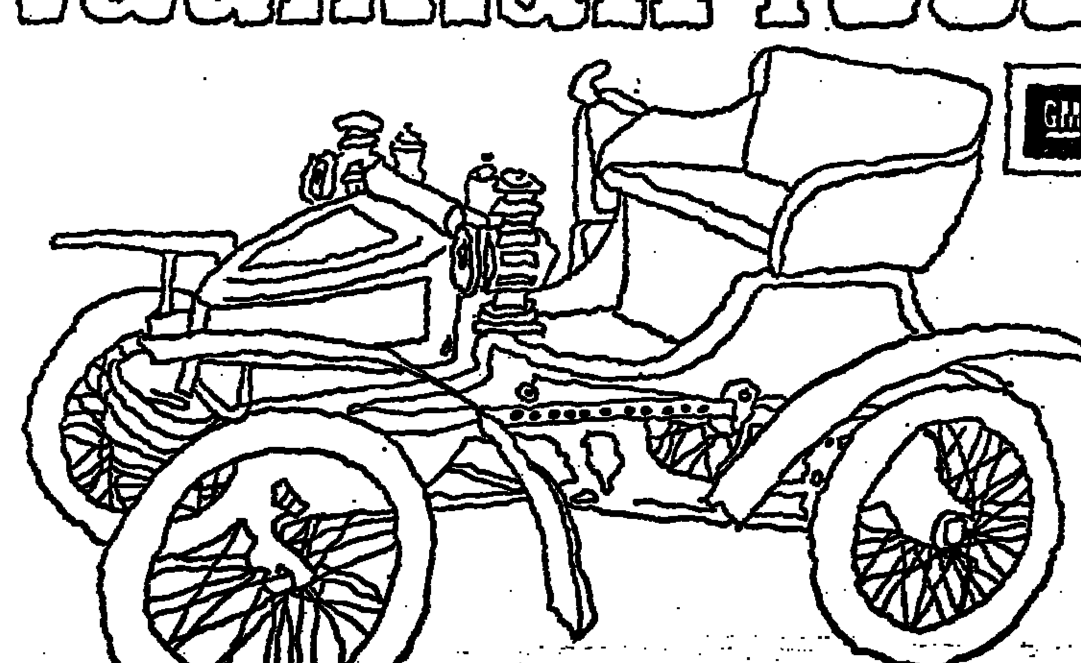

Vauxhall 1975

מעל ומעבר למצופה

...71 שנים של נסיון בתכנון, פיתוח ושכלול מכוניות ווקסהול...

והתוצאה: ✶ אמינות

✶ בטיחות

✶ ונוחיות מירבית

...ואין זה הכל, כי עבוד הפח המיוחד עם Full Undenseal שלא קיים ברוב המכוניות האחרות, מקנה לצבע ברק יציב לאורך שנים, ללא כל סכנה של חלודה. וזה רק אחד מיתרונות!!!

מבחר מכוניות ווקסהול לרשותך:

המשפחתיות — ויוה 1300

4—2 דלתות או סטיישן

הספורטיביות — המהודרות

מגנום קופה 1800 עם GM אוטומטיק.

היוקרתיות — ויקטור 1800 SL

עם GM אוטומטיק.

אספקה החל מאוקטובר 74

חברת המזרח למכוניות בע"מ

VAUXHALL GM

ת"א, דרך פ"ת 78, טל. 35235/6 חיפה רח' הנאמנים 2, טל. 523086

ירושלים רח' יפו 70 טל. 222093

משרד החינוך והתרבות

מענקי לימוד של ממשלת יפן 1975

ממשלת יפן תעניק ארבעה מענקי לימוד לסטודנטים יפה במשך המענק שנתיים, מאפריל 1975, או שנה וחצי ... מאוקטובר 1975.

על המועמדים להיות נתינים ישראליים, שגילם לא יעלה על 35 ב־1 באפריל 1975. עליהם להיות בעלי תואר אקדמי ... שיטת ההשתלמות יהיה זה שבו קיבל המועמד את התואר האקדמי או שטח קרוב אליו.

המועמדים צריכים להיות מוכנים ללמוד את השפה היפנית. גובה המענק הוא 89,000 ין לחודש (כ־1800 ל"י ביום). זה מספיק כדי קיומה של נפש אחת.

ממשלת יפן תשלם את דמי הנסיעה הלוך וחזור.

על המבקשים להגיש את בקשותיהם למנהל קשרי חוץ, משרד החינוך והתרבות, רח' שבטי ישראל 34, ירושלים, לא מיום רביעי, ט' בתשרי תשל"ה, (25 בספטמבר 1974).

בבקשה יש לציין בבירור את שטח ההשתלמות.

לבקשה יש לצרף: תולדות חיים (יש לכתוב את השם בלועזית ומספר הטלפון); העתקי תעודות אקדמיות; המלצות — אחת מהמעסיק, אם המועמד עובד, או מפרופסור, אם המועמד לומד (רצוי שההמלצות תהיינה בלוח נתונים על ידיעת שפות זרות.

בקשה שתגענה לאחר המועד הנקוב לא תתקבלנה.

הארץ שלנו

שר החינוך

איזה ילד הייתי?

אהרן ידלין מספר על ילדותו ונעוריו

✶

וכי איך אפשר אחרת?

סיפור

✶

דולפינים רוקדים הורה

מכתב משוויץ

✶

הנפט שהפריח את המדבר

כתבה מצולמת על המפרץ הפרסי

✶

בית לחיות עזובות

ביקור בצער בעלי חיים

שתי דרכים לחסכון

הרץ ®

השכרת רכב

שבוע של 5 ימים

אתה שוכר מכונית הרץ לשבוע אבל משלם דמי שכירות עבור 5 ימים בלבד בתוספת התשלום לקילומטרים שנסעת.

תכנית דומה: מכונית ל־4 ימים במחיר של 3 ימים.

תעריף יומי ללא הגבלה בק"מ.

אתה משלם תעריף יומי קבוע ואתה פטור מתשלום נוסף עבור הקילומטרים שנסעת.

הברירה בידך.

אתה יכול לבחור בתוכנית המתאימה לך גם בסוף תקופת השכירות ולשלם לפי התעריף הזול יותר.

פנה למשרד הרץ הקרוב.

לבחירתך מכוניות פורד ומכוניות מובחרות אחרות.

תגי לבינסון אילון

שתי המלחמות שהעמידו בצל את הדטאנט

מקום בהיסטוריה כמשכין־שלום גדול, הכתים משבר קפריסין את תדמיתו ככוכב דיפלומטי עליון של אמריקה. איש זה הוא עתה בלתי־רצוי כמתווך בסיכסוך בין שתי בעלות ברית בנאט"ו, והוא נראה בלתי־מסוגל לטפל בסיכסוך מקומי המאיים על הברית המערבית.

הקשרים בין הסיכסוך הערבי־ישראלי לבין משבר קפריסין הדוקים אל מעבר ללקחים שניתן ללמוד מן העובדה שאין לסמוך על כוחות שביתת הנשק של או"ם, או כן הסכנות החדשות ליציבות במזרח הים התיכון. משבר קפריסין מאשר את התנאות שהעלו הימים הקשים של אוקטובר אשתקד: דטאנט בין מעצמות־העל, או אף מראית־עין של דטאנט ביניהן, פירושה הפחתת מתיחות רק בשביל מעצמות־העל עצמן; פירושו פתח ריכון חיצוני ומצבים פנימיים בארצות קטנות יותר, הנתונות בסיכסוכים זו עם זו. דומה שהזר השלום שעטר הבטיח ה"בוס" הראשון של קיסינג'ר, ריצ'רד ניקסון, פירושו שלום למעצמות־העל, אך לא בהכרח לידידיהן ובעלות בריתן.

נע את המנהיגים הערביים שאודמה הדיפלומטית שלו תוכל להזיז את העניינים, ולבסוף על־ידי שכנוע את המנהיגים הישראליים שלא להנצחת את כהלומת־המצב, שהוא היתה משנה את תוצאות המלחמה. אך אפילו אין מייחסים לקיסינג'ר הלך רוח של מקיאבלי ושליטה היפנוטית במאורעות, אפשר לומר שללא פרצה מלחמת יום הכיפורים, יתכן שקיסינג'ר מוכרח היה להמציא.

תדמית קיסינג'ר הנכתמה

לגמרי זה אין משקיף אובייקטיבי רציני שיכחיש, כי קיסינג'ר היה מתנע את משבר קפריסין לוּ היה ביכולתו לעשות זאת, ולא זוהי את הצעדים שנקטו תחילה כת הקצינים ביוון ואחר כך ממשלת טורקיה. העבודות הבלשות לשין הן, שקיסינג'ר נכשל מלעצור את יוון לבל תאגבן את ההפיכה, לא הצפיר את הפשפשה הדרושה כדי לרסן את טורקיה, ולא היתה לו השפעה על המו"מ על השלום.

בעוד שמלחמת יום הכיפורים הביאה להתפתחויות שקבעו לקיסינג'ר

מחדל כלכלי נוסח מצרים

מאת הנרי טאנר
The New York Times
מיוחד ל„הארץ"

קהיר
באחד הוויכוחים הנלהבים ביותר שנערכו אי־פעם בפרלמנט המצרי, חקרו לאחרונה חברי הבית את מיניסטר המסחר חקירה קשה, ואמרו לו שאם סבור הוא כי אינו יכול לעשות את מלאכתו, מן הדין שיתפטר. חברים אחדים סיפרו שיש לירות בפומבי, בכיכרות ציבוריות, בוחרים של השוק השחור. אחרים הביעו צער על בניית „בונגלו" בשביל חברי הממשלה חדשים על שפת ימה של אלכסנדריה, שבה מנהלת הממשלה בימי הקיץ רבים מעניניה.

גרם לוויכוח מחסור בהרבה מצרכים בסיסיים כגון סוכר, תה, בשר בקר, עוף, אורז, סבון ונפרודים. לפני כשה חודשים הבטיחה הממשלה שעד ראשית הקיץ יגברו על המחסור.

העתונים, שהנשיא סאדאת שיחרר אותם השנה מצנזורה ישירה, מותחים ביקורת על הסגן הראשון של ראש הממשלה, עבדול עזיז חג'אזי, ומאשימים אותו בעיכובים במדיניות הכלכלית. כוסה סברי, כותב מאמרים בעל־השפעה הקרוב לנשיא, הציע שהממשלה תפסיק את חלוקתן של סחורות תצרוכת. מצרכי מזון בסיסים וסחורות חיוניות אחרות נמכרים במחירים נמוכים בחנויות ממשלתיות, אך הכמויות שניתן להשיג בחנויות אלה אינן מספיקות. מזדנבים לפניהן תורים ארוכים, ורבות מן הסחורות הניקנות בדרך זו מוצאות את דרכן לחנויות פרטיות שבהן הן נמכרות במחירים גבוהים הרבה יותר.

ברור שהביקורת מצד עתונאים ומצד חברי ממשלה כאבה לממשלה. אולם סאדאת אמר שלא קשיים כלכליים ולא הוויכוח הפומבי יניעו אותו לחזור בו מהחלטתו הבסיסית להנהיג משק תופשי ולהנהיג באופן כללי ליברליזציה במוסדות הארץ.

אחד הגורמים למחמה

באשר לקשייה הכלכליים של מצרים, לא רק שסאדאת הודה בהם, אלא אף הדגיש אותם. לפני מלחמת יום הכיפורים הוא אמר לחבריו בממשלה כי כלכלת הארץ נמצאת „בנקודת האפס", ונתן להבין שהיה זה גורם חשוב בהחלטתו לצאת למלחמה. הוא הוסיף שרק לאחר שהתחילו הקרבות, קיבלה מצרים 500 מיליון דולר מארצות ערביות אחרות — מתנה שלדבריו לא היתה מתקבלת בלעדי המלחמה.

יתכן מאד שהנשיא נקט לשון המעטה בתיאור המצב. מומחים מצריים אחרים תיארו באותו זמן את מצב המשק לא כ„גידול אפס", אלא, אמרו שנוכח כ־800,000 הלידות לשנה, הולך המצב הכלכלי הלוך ורע.

תעלת סואץ ושדות הנפט המצריים בסיני הכבושים בידי ישראל לא הביאו הכנסות. בגלל המלחמה המוקפאת לא היו השקעות־חוץ. קצת קודם לכן התחילו התשלומים על חשבון חוב עצום בעד נשק סובייטי, אחרי מוראטוריום התלתי. הרבה מיבול הכותנה של הארץ ותפוקת התעשייה המולאמת נשלח לבריה"מ כדי לשלם בעד סכר אסואן, ועל כן לא יכלו להרויח בהם שום מטבע־חוץ.

סכסוך עם המנהיג הלובי הקולונל קדאפי גרם להתייבשות של מקור גדול, אם כי בלתי־סדיר, של סיוע כספי. הוצאותיו של הצבא היו, לפי אומדנות זרים, כ־2 מיליארד דולר לשנה. מחיריהם של חיטה ומצרכי מזון בסיסיים אחרים שהממשלה התחייבה לחלקם לצרכנים במחירים מסובסדים נמוכים, עלה בשוקי העולם פי כמה וכמה.

פקידים מצריים אמרו לעתים קרובות שאחת הסיבות להחלטה לתקוף את ישראל היתה, שאין מצרים יכולה לשאת למשך זמן בלתי־מוגבל בנטל הצבאי, ויחד עם זה להבטיח פיתוח כלכלי ורמת חיים הוגנת לאוכלוסיה הגדולה בלי הון זר וטכנולוגיה זרה בקנה־מידה גדול.

השקעות חוץ גדולות

מאז המלחמה, וכתוצאה ממנה, נשתפרו הסיכויים לטווח ארוך שיפור בולט. אך בחייו של האזרח הממוצע לא חל שיפור ניכר לעין. עתונים מתאוננים בעמוד אחד על מחסור בסחורות תצרוכת ועל עליית מחירים בשוק התופשי, ומוסרים בעמוד אחר על מילוות־חוץ במיליונים רבים של דולרים. במשך ששת החודשים האחרונים הודיעו העתונים על הצעות בסכום כולל של 2.5 מיליארד דולר של מילוות, מענקים והשקעות מארצות ערב, איראן, אירופה, יפן וארה"ב — כולל הבטחת סיוע אמריקאית ב־250 מיליון דולר הטעונה עדיין אישור של הקונגרס.

אך יש עדיין מחסור חמור במטבע חוץ לרכישת סחורות תצרוכת. ממשלות ומשקיעים ערביים, בדומה למקביליהם במערב, מבקשים תכניות רווחיות לטווח ארוך ואינם מוכנים לממן את התקציב המצרי. יוצא מכלל זה הוא פייסל מלך סעודיה, שנתן למצרים במחציה השניה של אוגוסט מענק של 250 מיליון דולר. מיניסטר המסחר המצרי מעריך שהגרעון המסחרי של ארצו יגיע בשנה כספים זו לכדי 1,243 מיליון לירות מצריות, שהם יותר מ־3 מיליארד דולר.

זה קרה בין מוסקבה ליוסטון

בידיעות שהגיעו למערב:

100 מדענים סובייטים נהרגו בהתפוצצות טיל

מוסקבה. כ־100 מדעני־חלל של בריה"מ נהרגו כאשר טיל סובייטי אדיר עוצמה, התפוצץ על כן השיגור בעת ניסוי.
המדובר בטיל מדגם חדש אשר עצמתו גדולה יותר מזו של סאטורן 5 האמריקאי, בו שוגרו חלליות אפולו לירח.
הטיל כתנשא לגובה 120 מטרים, אך כוח ההדף שלו כ־5 מיליון ק"ג — כלומר פעם וחצי מזה של טיל הסאטורן. כדי לבחון את הטיל מקימה בריה"מ מגדל ניסויים מיוחד באתר השיגור בטיורטאם, קאזאחסטאן.
מגדל זה יאפשר למדעני החלל של בריה"מ לבחון לראשונה בשלמותו את הטיל האדיר. עד כה בחנו רק שלביו השונים.
באחד מניסיונות השיגור התפוצץ הטיל. וגרם הרס רב ואת מותם של 100 מדעני חלל. ניסוי נוסף נכשל גם הוא אך לא נמסרו פרטים על נזקים או אבידות בנפש.
מדענים במערב סבורים כי פיתוחו של הטיל החדש מרמז על כוונת בריה"מ להנחית בנבנאי חלל גרעינים בעתיד.

אסטרולוג מצרי:

במלחמה הבאה במזה"ת, שתהיה בקרוב יופעל נשק גרעיני

קהיר. האסטרולוג המצרי, חוסין צ'ימי, סבור, שבקרוב תפרוץ מלחמה נוספת במזה"ת והפעם ייעשה בה שימוש בנשק גרעיני. הפרופ' צ'ימי חזה מראש את התפטרותו של הנשיא ניכסון, את מותם של נשיא מצרים גמאל עבדול נאצר ונשיא צרפת שארל דה־גול, את מלחמת ששת הימים ואת נצחון ישראל בה וכן את מלחמת אוקטובר ואת הצלחת הערבים בה.

לא מכבר התנבא האסטרולוג בן ה־70, שישראל לעולם לא יסכימו לפנות את השטחים הכבושים ואין ספק שתפרוץ מלחמה נוספת, וגם אם כל העולם יעזור לישראל, יביסו אותה הערבים. הוא הוסיף, כי ישראל תשתמש במלחמה בכלי נשק גרעיניים קטנים, שיסופקו לה ע"י ארה"ב. האסטרולוג לא ידע לנקוב במועד המדוייק של המלחמה הבאה, אך התנבא שתפרוץ בקרוב.

בינואר אשתקד התנבא צ'ימי, כי שנת 1973 לא תגיע לסיומה אלא לאחר שהמצרים ידרכו על אדמת סיני. ב־1972 התנבא צ'ימי, שהנשיא ניכסון יגיש את התפטרותו אי־מתי באוגוסט 1974. עכשיו הוא הוזה צרות לנשיא פורד. „ג'ראלד פורד הוא אדם טוב, אך איננו אוהב לעבוד. מסיבה זו לא יאהבו אותו הבריות. תהיה לו תקופה קשה בנובמבר השנה וקרוב לודאי שבמארס או באפריל 1975 יעלה במקומו לשלטון סגן הנשיא רוקפלר" — אמר צ'ימי.

עוד התנבא, כי בקרוב ירד מחיר הזהב. למסקנה זו הגיע הפרופסור צ'ימי לאחר עיון במסלוליהם של כוכבי הלכת והשפעת השמש והירח. אולם מוקדם לומר, לדעתו, אם אי פעם יעלה שוב מחיר הזהב.

עוד אמר, כי מצרים ולוב בודאי יתאחדו, אולי כבר באפריל 1975, וכי הקולונל קאדאפי לא יהיה עוד ראש מדינתו בעתיד הקרוב, אולי כבר לפני אוקטובר. הארכיבישוף מאקאריוס לעולם לא יחזור לשלטון בקפריסין, אולם יוון וטורקיה יגיעו לכלל הסכמה בענין הסדר באי ותתקן ישארו חברות בנאט"ו. אשר למצרים, יש בפיו של צ'ימי בשורות טובות. ב־1975 עומד לקרות משהו גדול במדבר המערבי בקרבת אל עלמיין, כנראה איזו תגלית גדולה. ועוד: משקה הקוקה קולה יחזור וישווק במצרים.

מדו"ח של האף.בי.אי. מתברר

עליה ב־6 אחוזים בשיעור הפשיעה החמורה בארה"ב

וואשינגטון. שיעור הפשיעה החמורה בארה"ב התגבר בשנה האחרונה במעט ב־6 אחוזים, ו־אדם נרצח ברחובי המדינה בממוצע כל 27 דקות — נאמר בדו"ח מטעם לשכת החקירות הפדרלית.

מספר קרבנות הרצח הגיע ב־1973 ל־19,510 לעומת 18,550 בשנה שלפני כן. שנים מבין כל שלושה רוצחים השתמשו ברובה.

עוד נאמר בדו"ח, כי מספר הנשים המבצעות פשעים חמורים גדל ומספר הנשים שנעצרו בגלל שוד מזוין, עלה אשתקד ב־10 אחוזים — בהשוואה לשנה שקדמה לה.

ב־1972 ירד שיעור הפשיעה ב־4 אחוזים ואז הובעה סברה, כי קרוב הנצחון במלחמה נגד פשיעה.

בערים הגדולות עלה שיעור הפשיעה החמורה באחוז אחד בלבד, אולם בפרברים היתה עליה של 9 אחוזים. מחוץ לערים הגדולות עלה שיעור מעשי הרצח ב־13.5 אחוזים, שיעור גניבת המכוניות ב־16.5 אחוזים ושיעור מעשי השוד והתקיפה ביותר מ־17 אחוזים.

בקצרה

* מוסקו: האוניה הימאית הראשונה המונעת בכוח אטומי, נצטוותה לשוב לנמל האם שלה, לאחר שנתגלו בה דליפות חומר רדיו־אקטיבי.

* אדלאייד: יבולים בשווי מיליוני ליש', נתונים בסכנת הכחדה, נוכח נחילי הארבה התוקפים באזורנה את דרום אוסטראליה.

* יוסטון: מתוצאות מחקרים על שהיה בחלל, מתברר כי האדם מסוגל לפעול בתנאי חוסר משקל זמן רב, אך אין ברור עד כמה. הבעיה העיקרית: אבדן קלציום, תופעה העלולה למנוע טיסות מאוישות וממושכות לכוכבי הלכת.

נוה אמירים
שלוות הכפר בקרבת העיר

הרחק מסאון העיר וצפיפותה מקימה "נוה" את "נוה אמירים": רובע אקסקלוסיבי ברמה אמריקאית. באיזור המבוקש ביותר של ישראל־הרצליה על גבול רמת השרון. כדוגמת אחותה הבכורה "נוה אביבים". מצטיינת "נוה אמירים" בתכנון קהילתי מודרני העושה אותה לרובע היפה והחדיש ביותר באיזור.

הסתכל באפת האיתאר:
* במחצית השטח מוקדש לגנים ומדשאות ומרווח גדול מפריד בין הבניינים.
* שום כביש ראשי אינו עובר בשטח הפנימי. אולם כל מכונית תוכל לחנות ליד דירת בעליה.

פנים הדירה כולל:
* הפרדה בין אגף ההורים לחדרי הילדים לנוחות המשפחה. 2 חדרי רחצה בכל דירה.
* יחידת הורים: חדר שינה עם שפיח מקיר אל קיר. חדר אמבטיה וחדר ארונות.
* סלון רחב ידיים עם אפשרויות אירוח מצוינות ובצמוד לו – חדר אוכל.
* המטבח – חלומה של אשה!
* חדרי ארונות – לנוחות ותסכון ברהוט.
* מרפסות מכל צד – לאוורור מירבי!
* מים חמים והסקה מרכזית בשיטת ה"SLANT FIN" האמריקאית.
יתר הסידורים המודרנים לטלפון. אנטנה מרכזית. מקלט. חדר כביסה. מעליות וכו' – הם בבחינת מובן מאליו. וכל אלה – ברמת הבניה והתגמיר שהפכו את "נוה" למושג בתרבות הדיור.

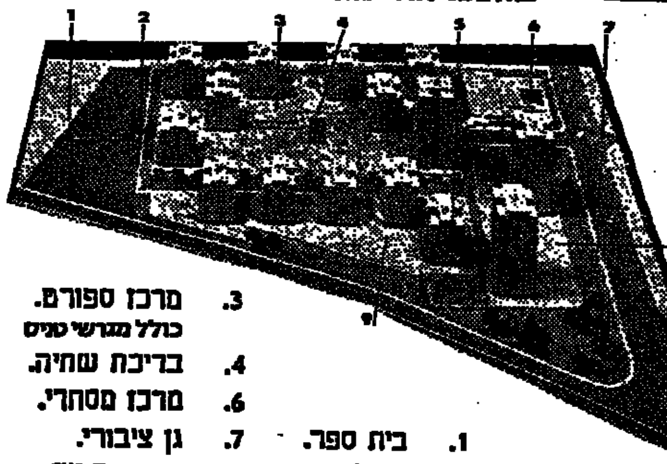

1. בית ספר. 5.2. גן ילדים. 3. מרכז ספורט. כולל מגרשי טניס 4. בריכת שחיה. 6. מרכז מסחרי. 7. גן ציבורי. 9.8. חניה פרטית.

דירה לדוגמא
באתר הבניה פתוחה:
בימות השבוע –
א'-ה' בין 16.00-18.30 אחה"צ.
בשבת –
בין 10.00 בבוקר-14.00 בצהריים.
או לפי קביעה טלפונית מראש

דירה ב"נוה" –
השקעה לדורות!
אדמה פרטית

לבחירתך – דירות בנות 4 ו-5 חדרים ופנטהוזים.
נותרו מספר דירות 4-4½ חדרים ב"רמת נוה"

נוה חברת בנין בע"מ
חברת בת של החברה לנכסים ובנין בע"מ
ת"א 62 646, רח' ארלוזורוב 53, טל' 240122
פתוח בימים א' ב' ג' ה' בשעות 8 - 1 לפנה"צ,
4 - 6 אחה"צ; בימים ד' ו' בשעות 8 - 1 לפנה"צ.

בבית המשפט המחוזי בתל־אביב—יפו

תיק עזבונות 4107/74

בענין: ירושת המנוח ברוך אלעור (גלזר) שמאי, ת"ז 0778387 שנפטר בפתח תקוה ביום ח' תשרי התשל"ד (4.10.1973) ומקום מגוריו האחרון היה רח' כרמיה 2 תל־אביב.

ובבקשת: מולי אלעור, ע"י ב"כ עוה"ד יעקב אלעור, מרח' אלנבי 140, תל־אביב.

הודעה והזמנה

מודע בזה כי הוגשה לבית המשפט הזה בתיק הנ"ל בקשה ליתן צו המכריז על ירושת המנוח. כל אדם הטוען שיש לו טובת הנאה בעזבון הנ"ל, הרוצה להתנגד לבקשה, מוזמן בזה להגיש את התנגדותו לבית המשפט תוך 15 יום מיום פרסום הזמנה זו; שאם לא כן — יתן בית המשפט צו כמבוקש בעניין.

דוד ולך, שופט
רשם בית המשפט המחוזי

הסתדרות הפקידים
ארגון עובדי החינוך המשלים
(עובדי חינוך, נוער ותרבות)
לחברי המועצה הארצית
הפגישה עם החבר
א. ידלין, שר החינוך והתרבות
תערך מחר, יום שלישי 10.9.74 בבית אגרון בירושלים, בשעה 15.00 ולא 18.00.

אל תבזבז מים

המכון לפריון העבודה והיצור
מרכז ההדרכה
הכנסה לייעול משרדי
בחודשים אוקטובר - נובמבר 1974
יפתחו בתל־אביב
קורסים לעובדי משרד

מנתחי או"ש (מייעלים משרדיים) לימודי ערב	ארגון משרד וניהולו	מזכירות בכירות
מזכירות	אחראים לתקיון	שימוש בזמנים סטנדרטיים לעבודות ניקוב

בירושלים יפתח בחודש אוקטובר
קורס מנתחי או"ש
(מייעלים משרדיים) לימודי יום

היל במוהרד הזכאי למענק לימודים, מתבקש להביא עמו בעת ההרשמה תקודה אישור השלישה הראשה הצבאית המעידה על שרות מילואים של 25 יום לפחות.

פרטים והרשמה: תל־אביב, רח' סולד 4, טלפון 253131 שלוחות 313, 346
ירושלים: מגרש הרוסים, רח' יפו 30 טל' 226066

עברנו לביתנו החדש והמורחב
רמת-גן
רח. אבא הלל 17/א
טל 724073
ת.ד 26184 ת-א
1972 1973 1974
LTD.
י.פי.אי. בע"מ
INTERNATIONAL PERIPHERAL EQUIPMENT LTD.
Representing in ISRAEL
MEMOREX · ITEL · S.T.C. · COURIER
פרסום קיון

هكذا من الأصل

مكتبة الأمل

כלכלה ועסקים

סלילת דרך לעיקר

באחרונה מתרבים הסימנים שמדיניות הריסון מתחילה לשאת פרי. יש לציין בעיקר את היעלמות גרעונות הנזילות של הבנקים, שנגרמה לפחות בחלקה על-ידי הגבלות האשראי שהטיל בנק ישראל; ואת החלשת הלחץ בענף הבניה — ענף-מפתח הקובע את דופק המשק וחומו — שנגרמה במידה מונת על ידי המתיחות בשוק האשראי, מיתון הביקוש והגבלות הבניה. יש לזכור, כי סימני הריסון הופיעו על אף הפיחות, שהממשלה הגדילה באוגוסט את הגרעון הקופתי בסכום הגבה יחסית של 440 מיליון ל"י.

ההתפתחויות אלה — ואחרות שלא נימנו כאן (לרבות האטת קצב עלית המחירים) — אינן בבחינת מטרות לעצמן, אלא אמצעים הסוללים את הדרך לרפורמות חיוניות ביותר, שיהיה צורך לבצע בעתיד הלא-רחוק: אחת בתחום שער המטבע, השניה בתחום המיסוי. את חיוניותה של הראשונה הזכירו הנתונים המדאיגים על המאזן המסחרי השלילי ב-7 החודשים הראשונים של השנה, והכספרים המדאיגים עוד יותר בדבר המשך ירידתן באוגוסט של יתרות מטבע החוץ, אל מתחת לקו האדום (שני הדברי יבואו). חיוניותה של הריפורמה בתחום המיסוי הוכחה שוב על ידי המצב הבלתי-נסבל, שהסתתר בתחום מיסוי ההכנסות עם הטלת מלווה הרכב.

כי שער להסתייבות והחיפותן של ריפורמות אלה, חייב להשלים עם הקשיים הנגרמים בתקופה זו, ואלה שעוד צפויים, לענפים ומפעלים רבים במשק, ולעמוד בתקיפות נגד לחצים שללא ספק יופעלו כדי לרכך את ההומרות. החלטת החשב הכללי למתן את קצב התשלומים לספקי הממשלה היא דוגמה להחלטה חיובית (כל עוד לא מופרות עקב-כך התחייבויות הממשלה); סימני ההתמוטטות של מדיניות הקפאת הבניה הציבורית היא הוצאה להחזרות הפוכות.

תמריץ ללחוץ על השר

ככל שמתבהרים יותר בהסדר שקבע שר המסחר והתעשיה לא מכבר כדי לסייע ליצואנים, מתחזקת ההערכה, כי איננו טוב, טעון תיקון מן היסוד, ואולי מוטב שיבוטל תוך הכרותו בהסדר טוב כמנו. ההסדר קובע, בעיקרו, כי מפעלים שיצאו 50% לפחות ממכירותיהם ב-1973, יקבלו „הלוואה שוכדת" בשיעור 25 אגורות לדולר מיצוא זה; ובתנאי שאינם נימנים עם ענפי המתכבים, הכימיקאלים, היהלומים, התכשיטים ועוד כמה ענפים קטנים. שני פגמים עיקריים בהסדר, מינהלי-ציבורי וכלכלי.

בבחינה מינהלית ההסדר רע מכיון שהוא נחתך לפי שיקולים העלולים להיראות שרירותיים, ולכן פתחים הותכין ללחצים. למעשה הלחצים כמס מוזמנים. אין פלא שהיהלומנים, יצרני טכסטיל שייצרו אם קטן מהשיעור הקובע, ועתה גם מכון היצוא כמייצגם על מקרפים אחרים, פתחו במסע אל השר. מדוע 50% ולא 30%? מדוע ענף פלוני (אולי משגשג) כן, ואלמוני (אולי דחוק) לא? כך בר-לב עלה על דרך שתביאה לקודמו בתפקיד עוצמה רבה, שכן מוצא פיו היה כוזה למפעלים וענפים שלמים כסף רב. סלקטיביות מקנה כח לסלקטור, אך מי שמנהל ציבורי תקין לנגד עיניו ימעיט בשיטה זו ככל שניתן.

מבחינה כלכלית מתווה התמריץ במיבנהו הנוכחי קודם כל פרס על יצוא 1973; רק בגבולות יצוא זה — תמריץ לייצוא ב-1974 (יצואן שייצא השנה פחות, יפסיד חלק מהתמריץ; מי שיגדיל את ייצואו — לא יקבל יותר). אין מבחינים בין מפעל בריא שאולי לא ניצל את כושר היצוא שלו ב-1973, לבין מפעל פחות בריא שמיצה את יכולתו בתחום זה. גם האבחנות הענפיות פתוחות לערעור.

הסדרים סלקטיביים מבוססים בהכרח על החלטות מינהליות, ואפילו — הדגש על מילה זו — יוכח, כי בסיבוב זה הן אופטימליות, הרי בסיבוב הבא הן עלולות לצוות ולקלקל יותר מאשר להועיל. אם אין די כסף בקופה כדי לרצות את כולם על בסיס כמותי נאות — מוטב לחלק את מה שיש בין כולם לפי קריטריונים אחידים ואוטומטיים ככל שאפשר. רק בדרך זו יש סיכוי שלא יועדפו מפעלים וענפים נחשלים מיוחד, על מפעלים וענפים בעלי כח-חיות ופוטנציאל. בסופו של דבר, זה מה שצפוי כאשר תיערך הריפורמה הבלתי-נמנעת בתחום שער החליפין של הלירה; וזה מה שנדרש כדי להכין את המשק למאורע הצפוי ועם יותר — שילוב הדוק יותר בינו לבין השוק העולמי בכלל והאירופי בפרט.

● תכניות חיסכון. עקב הידיעות על הקפאת התכנית להרחיב את הפטור משכר לימוד בבתי-ספר תיכוניים, רבו המצטרפים לתכנית חסכון תיכון — נמסר מטעם מפעילי התכנית, בנק הפועלים ובנק הלואות המקומי. עתה רשומים במסגרת התכנית כ-40,000 תלמידים, היא מקיפה 48 ישובים בארץ.

● הוצאה לאור. בית הוצאה כתר ירושלים והם הסכם עם מו"ל הולנדי בדבר תרגום לאנגלית של אנציקלופדיה ספקטרום היצאתית אוד ההולנד ב-30 כרכים — נמסר מטעם ההוצאה. המו"ל ההולנדי מתכוון להשתמש בתרגום לאנגלית כבסיס להכנת מהדורות בינלאומיות בשפות אחרות; בשלב ראשון יוחדו גם הנוסח הישראלי לפיכות. שווי העיסקה כ-400,000 דולר.

העורך: אברהם טל (בלומנטל)

נציגי בנקים מארה"ב וקנדה יבקשו מבנק ישראל לכבד חובות סניף א"י בריטניה

מאת סופר „הארץ" לעניני כלכלה

נציגי 14 בנקים מארה"ב וקנדה הנושים בבנק א"י בריטניה-לונדון, עומדים להגיע ארצה בתחילת השבוע הבא, כדי לנמק באזני בנק ישראל, מדוע לדעתם מחובתו ליטול על עצמו את התחייבויות בנק א"י בריטניה-לונדון.

כידוע, עמדת בנק ישראל היא, כי לא יוכל לקבל על עצמו התחייבויות בנק זה, הואיל ולדעתו הוא נתון ל„תחום השיפוט" של בנק אוף אינגלנד. הבנק הממלכתי הבריטי חולק על דעה זו.

עמדת הפדרל-רזרב — כעמדת בנק ישראל

בינתיים נודע כי הפדרל רזרב בורד — הנהלת הבנק הממלכתי של ארה"ב — קבע עמדתו בשאלת האחריות הממלכתית לבנקים מתמוטטים, כאשר מדובר בעסקים הנתונים בחו"ל. הפ.ר.ב. יקבל אחריות מלאה לגבי סניפים של בנקים אמריקאיים בחו"ל, הואיל ולכל צורך מעשי סניפים-אלה הם בנקים אמריקאיים לכל דבר — מסר בשבוע שעבר הוואל-סטריט ג'ורנאל, מפי כתבו בוואשינגטון. לא כן לגבי חברות בת, בבעלות מלאה או חלקית של בנקים אמריקאיים, הפועלות בחו"ל; כאן האחריות מוטלת, לדעת הפ.ר.ב., קודם כל על חברת האם בארה"ב, ואם אין די בזה — האחראי הוא הבנק הממלכתי בארץ המושב של חברת הבת.

הכתב אומר כי עמדה זו לא ניתקבלה על דעתו של הבנק אוף אינגלנד, ומביא כדוגמא את סירובו של הבנק הממלכתי הבריטי לבוא לעזרת חברת הבת של בנק ישראלי שנקלע לקשיים — דהיינו בנק א"י בריטניה.

לפי זה יוצא, שהשקפת הפדרל רזרב בורד דומה או אף זהה עם השקפת הרשויות הישראליות, המנהלה ובנק ישראל.

מציע: מס מחזור במקום מ.ע.מ.

גרמניה החליפה ב-1916 על מס-מחזור רב-שלבי (הניגבה בכמה שלבי הפעילות על אותו מוצר) בשיעור 1.5% ותמורתה אותו הוך חודש כהחלטה, עם מנגנון התחלתי של 423 פקידים — כתב בשבוע שעבר מר גבריאל אלון, עורך פירסומים כלליים בתעשיה, לשר האוצר וביקש להיפגש עמו, עם אנשי האוצר ועם ועדת הכספים כדי לפרט את הצעותיו. לדבריו ניתן להנהיג את המס עד סוף השנה, עם מנגנון של 50 פקידים, לכל היותר.

בעל ההצעה אומר כי בניגוד למס ערך מוסף — שיגרום להתייקרות של 10%—18%, ייגבה מס מחזור על ידי המוכרים. הציבור יחסוך 100 מיליון ל"י, הוצאות בגין הנהגת הסידורים הדרושים לגביית המס. הכנסות מס מחזור לא יפלו באופן משמעותי מהכנסות מס ערך מוסף; עם זה, לדעתו אין להנהיג כל שינוי במסי קניה ובמסי הכנסה עד שיתבררו הכנסות מס המחזור בפועל.

מכון היצוא יערער על שיטת התמריצים החדשה

תובע פיצוי מלא על ההתייקרויות, לכל הענפים

מאת סופר „הארץ" לעניני כלכלה

מועצת מכון היצוא תדון השבוע בשאלת אופן מתן התמריצים הנוספים על ידי משרד המסחר והתעשיה. אף כי עדיין יש חילוקי דעות בתוך המכון, נראה שהמועצה תביע התנגדות להסדרים, שקבע המשרד בעניין זה, ותדרוש להגדיל את התמריץ ב-25 אגורות לכל היצוא.

(ראה מאמר מערכת במדור זה)

לפי ההסדר שקבע משרד המסחר והתעשיה יקבלו היצואנים הלוואה שוכדת לפי 25 אגורות לדולר על יצואם אשתקד, בתנאי שיצואם הוא 50% ממכירותיהם, לפחות. ההסדר לא חל על ענפי המתכבים, הכימיקאלים, אבני חן ויהלומים ותכשיטים. יצואנים בענפים הנזכרים להסדר והמגדל, שיצואם השנה יפחת בהשוואה לאשתקד — יוקטן התמריץ בהתאם.

בענפים שונים, ובעיקר בקרב היהלומנים, נישמעו תלונות על הסדר זה. תחילה נטה מכון היצוא להסכים להסדר באופן עקרוני, תוך כדי דרישה להקטין את השיעור הקובע כ-50% ל-30% ולתת הדרכה נאותה ליצואנים, שיגדילו את יצואם השנה לעומת 1973. אולם עתה נראה שהמכון נוטה לשנות את דעתו ולפסול כליל את השיטה שקבע משרד המסחר והתעשיה.

חוגי המכון טענו בסוף השבוע כי ועדה משותפת עם משרד המסחר והתעשיה קבעה לא כבר שאחרי כל תוספות התמריצים שניתנו בעבר, יש ירידה של רווחיות היצוא, בשיעור המקביל ל-18 עד 25 אגורות לדולר (לדעת המכון הירידה היא בשעור 28 אגורות). כל ויכוחו והמצהרות של משרד המסחר והתעשיה היא לשמור על רווחיות היצוא. דבר זה מחייב לתת פיצוי מלא לכל ענפי היצוא בשיעור המתחייב מן ההתייקרויות, ועל פי היקף היצוא כפי שהוא ב-1974.

אין ההתנגדות — הוסיפו חוגי המכון —

מכון — לפורה מקומה [illegible] נתונים במצוקה ... להיות הסדר בסיסי אחיד לכל ענפים, כהואם לגודל ה... בתמורה.

● אלקטרוניקה. מפעל ... בעיים הגב ביתים אלה מפעל של 2,500 מ"ר על שטח ... הוגמים בנס-ציונה. ... לה, מגביל המפעל, מסר ... בר שני ענפים — ענף ... ענף הייצור. רוב הפעילות מופנית עד כה לשוק הבטחוני. ... ביצע עד היום עבודות ב-20 מ' ל"י, ... יהיו ב-40 מיליון ל"י. המפעל ...

שפל בשוק הדירות להשכרה

עיסקי נדל"ן

היצע גדול של דירות להשכרה באזור תל אביב וירידת מחירים — מסתמנים בשבועות האחרונים. דירות רבות מוצעות להשכרה במחירים הנמוכים במאות לירות מאלה שנדרשו רק לפני כמה חודשים.

שורר עתה שפל בהשכרת דירות בשכר דירה חודשי וכן של דירות מרוהטות. כמה סיבות להתפתחות זו בשוק הדירות להשכרה:

✱ הירידה הניכרת בתנועת התיירות ובמיוחד במספר התיירים לתקופה שהייה ממושכות;

✱ אנשי עסקים יהודיים מחו"ל, שנהגו בזמנים האחרונים לשהות תקופות ממושכות בארץ, ביטלו זה או צימצמו את זמן שהותם עקב האירועים הפוליטיים הקשים בקשרי האוויר לישראל, שניגלו במשך השנה בשל המלחמה בארץ ומלחמת קפריסין;

✱ ההאטה הכלכלית הקטינה את הביקוש;

✱ היצע גדול של דירות להשכרה, שחלקן נרכשו מלכתחילה לצורך השקעה כדי להשכיר אותן, בסיפות מכושבות לחו"ל.

חלק מבעלי הדירות נתקלו בקשיים במציאת דיירים שיהיו מוכנים לשלם את המחירים המבוקשים. הם נאלצו לבסוף להקטין את דמי השכירות החודשיים בכמה מאות לירות. בעוד שבתחילת השנה דמי השכירות החודשיים של דירות בנות 4 חדרים בצפון תל-אביב, במיוחד בנוות-אביבים ובשיכון בבלי, הגיעו לכ-1,000—1,200 ל"י, הרי עתה דמי השכירות החודשיים ירדו ל-700—800 ל"י. יש מקרים שמשכירים אף היו מוכנים להקטין עוד יותר את דמי השכירות.

ירידה זו מורגשת בערי גוש דן. משכירי דירות נתקלים בקשיים במציאת דיירים לדירות בנות 3—4 חדרים במחירים המבוקשים של כ-600—700 ל"י ונאלצים להסתפק בדמי שכירות של 500 ל"י ואף 400 ל"י.

תוספת מחיר ששולמה ע"י לקוחות — מנעה פשיטת רגל של קבלן

נמנעה פשיטת רגל של אחד הקבלנים הידועים ברחובות. הקבלן שמכר את דירותיו מראש לפני כשנה וחצי, לא יכול להמשיך בכיוון עבודות הבניה במקום זאת בהתייקרויות שחלו מאז המכירה.

הקבלן הודיע לרוכשי הדירות כי אינו יכול להמשיך בבנייה, אם הדיירים לא ישלמו לו תוספת למחיר שנקבע. הדיירים נאלצו לשלם תוספת של 10,000 לירות לכל דירה, כדי שהקבלן לא ייקלע לפשיטת רגל ויוכל להשלים את בניית הדירות.

אחד מראשי ארגון הקבלנים ברחובות מסר, שקבלנים נוספים בעיר נמצאים במצב דומה. הם יאלצו להדרש מהדיירים תוספת מחיר כדי שיוכלו לגמור את הבנייה.

שינוי יעוד ב„מרכז היהלום"

משרד התיירות הודיע לחברה הבונה את „מרכז היהלום" (על מגרש הכוח לשעבר ברמת-גן) על הסכמתו לוותר על הקמת מלון במרכז, שאמור היה לשרת קוניי היהלומים. במקום המלון יוקם מיבנה שישרת את תעשיית אבני החן. אולם השינוי ביעוד אינו משמעותי כעת, שכן ועדת אזרח התירה הכשר בניית המגדל המרכזי בלבד, והקפיאה את שאר הבניינים.

גלגולים רבים עברו על פרוייקט „מרכז היהלום". ראשיתו לפני כארבע שנים, כאשר המנוח קריניצי סיכם קבוצת משקיעים מחו"ל לרכוש את מגרש הכוח לשעבר כדי להקים עליו מלון מפואר. היזמים בצעו ועבודות התכנון נמסרה לאדריכל בבירמן. תוך כדי בחינת האפשרויות לניצול המקום הועלה רעיון חדש: לבטל את הקומות הראשונות ליצירת טרמינל בשביל אל-על. כן המקום יציאה לנמל אילון אל נתיב יציאה מרכזי לדרום, שיקשר בקלות עם הכביש לשדה התעופה בן-גוריון.

הרעיון קסם ליזמים, לעיריית רמת גן ולמשרד התיירות, אך נתקל בהתנגדות אנשי תל-אביב. התוכנית הורדה מן הפרק. אז הוחלט בעיריית רמת-גן שכל השטח שבין מכר עלית לנמל איילון ישמש ליצירת מרכז עולמי לתעשיית היהלומים. שבבה התוכנית הושה ליצירת קומפלכס בניינים: לאורך דרך פתח-תקוה יוקם מרכז במגדל מיוחד לתעשיית שיכבוד יהלומים לאנשים פרטיים, וכן תכשיטי זהב. במרכז הפרוייקט בניין מרכזי, לגובה של 24 קומות, על 20,000 מ"ר שירכז בתוכו את תעשיית היהלומים: בתי מלאכה, מלכשות, משרדים לכל הענפים העוסקים בייצור יהלומים, מרכישת חמר הגלם ועד למוצר הסופי המלוטש. במרתף ייבנו 2,000 כספות והבניין כולו יצויד באמצעי בטיחות מיוחדים. בבניין המערבי של הקומפלכס תוכנן מלון של 120 חדר לקבלנים מחו"ל, אך היעוד שונה, ובמקומו יוקם מיבנה לתעשיית אבני החן.

חלק מעבודות העפר הבנות היסודות למגדל המרכזי הושלם; הקבלן הוא סולל-בונה. ההשקעה בקומפלכס — בין 120 ל-150 מיליון ל"י. הבנייה אמורה להתחיל 38 חודש לאחר סיום העבודות והתקציבות. ההנהלה טרם קבעה מדיניות: האם למכור, להשכיר או לשלב את שתי האפשרויות. משום כך גם לא נעשתה קלקולציה לגבי המחיר המשוער של יחידה.

היבואן: נגהץ את חוף הים

עיריית הרצליה ייבאה מכונה זו, המנקה את החול על שפת הים ומוציאה ממנו כל גוף זר אשר קוטרו מעל לסיים אחד, לרבות פתיתי זפת, פקקים, שברי זכוכית, בדלי סיגריה, קליפות ושאריות אוכל, אבנים ובו בקבוקים שלמים; והמשאירה אחריה חול נקי וחלק — „כאילו עבר גיהוץ", מוסר היבואן, שלום א. פלד, ומוסיף: „במזרח בעיית זהום החוף.

למכונה יש גם מתקן המשמש לניקוי החוף מאצות, קרשים וכל השפלות אשר ... עם כלי קטן אפשר להשתמש בה גם לפריקה במהרות. המכונה מסוגלת לנקות גם ... גה ועד — נערות.

בשדר ההתמרה ממליץ לפטור את המכונה ממכס.

אם ברצונך לחסוך-100 ל"י או-25,000.- ל"י בוא אלינו.

בנק יפת מתמחה לא רק בהשקעות בניירות ערך, בעסקות מטבע חוץ ובאשראים דוקומנטריים.

לבנק יפת מגוון רב של תכניות חסכון המעניקות לך בין היתר הצמדה למדד יוקר המחיה, פטור ממס והכנסה גבוהה.

בימים אלה נערך בסניפי בנק יפת "חודש החסכון". עובדי הבנק עומדים לרשותך בייעוץ והדרכה על מגוון תכניות חסכון והתאמת תכנית התואמת את צרכיך.

בנק יפת בע"מ
מקבוצת בנק הפועלים בע"מ

תל-אביב, שד' רוטשילד 11; ככר מטריק 12; רח' בן-יהודה 30; ירושלים, רח' הלל 14; רחביה, רח' רמב"ן 25; בית הכרם, רח' הפסגה 59; חיפה, רח' הבנקים 2; הרצליה, רח' סוקולוב 17; בני ברק, רח' עקיבא 65; רמת-גן, רח' ז'בוטינסקי 64; רח' הירדן 68; ראשון לציון, רח' מוהליבר 14; נס-ציונה, רח' רוטשילד 2; באר-שבע, רח' ההסתדרות 40.

להשכרה
20 חדר למשרדים או לעסק
בבנין ברחוב הרצל 28, חיפו
אפשר לשכור חדרים בודדים או הכל בשלמות
לפנות: בשעות 12.00 — 8.00 במלון קילוני טל. 3734 או בערב — 242608.

חוק התכנון והבניה תשכ"ה — 1965
מרחב תכנון מקומי — קרית-גת

הודעה בדבר הפקדה שינוי תכנית מפורטת

נמסרת בזה הודעה, בהתאם לסעיף 89 לחוק התכנון והבניה תשכ"ה—1965, כי במשרדי הועדה המחוזית לתכנון ולבניה, הדרום ובמשרדי הועדה המקומית לתכנון ולבניה, קרית גת הופקד שינוי תכנית מפורטת הנקרא „שינוי מס' 13 לתכנית מס' ז/292 אזור תעשיה ומלאכה קרית גת גושים 1856, 1855, 1837, 1836, 1835, 1834 (חלק ג' מזרחי).

ביחד עם התשריט המצורף אליו.

ואלה הם עיקרי הוראות התכנית:

לחלק שטח של 412,850 דונם למלאכה ותעשיה, מבנים [illegible] אזור למסחר, שטח ציבורי פתוח, שטח לשכירות [illegible], דרכים, שטח תעלה מים, מתקן הנדסי וכו'.

כל המעוניין בשינוי התכנית רשאי לעיין בו ללא תשלום ובשעות שהמשרדים האמורים פתוחים לקהל.

כל מעוניין בקרקע בבנין או בכל פרט תכנוני אחר הרואה את עצמו נפגע על ידי שינוי התכנית או נובל אותו רשאי תוך [illegible] מיום פרסומה של הודעה זו ברשומות, להגיש התנגדות לתכנית במשרדי הועדה המקומית האמורה.

י. ורדימן
יו"ר הועדה המחוזית לתכנון ולבניה מחוז הדרום

1 ביולי 1974, י"א בתמוז תשל"ד

הופיעה חוברת 10—9 של

רואה החשבון

בטאון לשכת רואי חשבון בישראל.

בתוכן:

אי-תלותו של רואה החשבון — פרופ. י. גרוס, עו"ד
הכשרת רואה חשבון לתפקיד פקות מוהלי ובקורת פנימית — י. מונק, רו"ח
אתורי עסקים ומוסיקין — ד"ר צ. ברלב, רו"ח
תיכנון תקציבי ומעקב תקציבי בתעשיה הישראלית — ד"ר א. בוחני
— ד"ר מ. אונגר
השינויים המוצעים בפקודת מס הכנסה — ג. פרוידקס, רו"ח
שעטם חוקי במיסוי רווחי הון — ד"ר א. יורן, עו"ד
קביעת מחירי ההעברה — מגוון של מטרות ותחומים — ד"ר י. שוב, רו"ח
שיטות מיסוי מקרקעין במורת התיכון (סקירה משפטית היסטורית) — א. טוכובולסקי, עו"ד
וכן מדורינו הקבועים

בדבר מנויים על הבטאון, לפנות ללשכת רואי החשבון בישראל, רח' מונטיפיורי 3, ת"א, ת.ד. 29281, טל. 55049.

למכירה באשדוד
מפעל לקונפקציה אופנתית לייצוא
שוק מקומי, עם כל סוגי המכונות
לכל המעוניין להתקשר לטלפון: 055—23627
ת.ד. 149, אשדוד.

יש בעיות במרכזת הטלפונים הפנימית שלכם?
לחב' „הדרפון" יש מה להציע לך בנידון!
טלפון 734571 — ותענה.

העניק לידידך-לקוחותיך לקראת החג את עט ההצלחה של שֶפֶר 444X עם הברום האלגנטי בעל חפס הזהב מסידרת „הנקודה הלבנה" עם חריטת שם המבחוק.

SHEAFFER
משווק בישראל ע"י רולקס בע"מ

להשיג בחנויות המובחרות למכשירי כתיבה.
לקניה ישירה פנה לרולקס בע"מ, ירושלים והעטים ישלחו למענך.

לכבוד רולקס בע"מ ת.ד. 502 ירושלים

הנני מבקש לרכוש ____ עטי שפר 444X עם חריטת שם. השם יכול להכיל 25 סמני חריטה בשורה (כולל רווחים). את סימני החריטה נא לצרף מודפסים במכונת כתיבה. הנני מצרף בזה המחאה על סך ____
שם ____ כתובת ____ טלפון ____

לוח מחירים*:
1 עט 50 ל"י העט
50 עטים 45 ל"י העט
100 עטים 40 ל"י העט
* כולל אריזה עם חריטה

הנקודה הלבנה בולטת בכל מקום

SHEAFFER
the proud craftsmen

הצמודים — מעורב * הנת"ד בעליה

כלכלה ועסקים

	מחיר היחידה	מחיר פדיון
צמיד	158.69	156.33
גביש	147.20	143.60
בדולח	159.2	155.1
שמיר	105.73	103.25
פיא	198.0	192.8
יגדל	111.8	108.8

המנהל: פיא

30 למעלה, 30 למטה

אינפלציה והמלחמה בה גם יחד — בעוכרי הבורסה

השבוע בוול־סטריט

מאת אריה לוי

[illegible]

מחיר הנחושת — לשפל חדש

הגיעה בסוכר, אך אין לצפות לשיפור יסודי ולהזולה ניכרת בתקופה הקרובה

בשוקי הסחורות

[illegible]

בשוק מוצרי המזון

[illegible]

שערי ניירות ערך בבורסה התל־אביבית

8.9.1974

[illegible]

מקרא: [illegible]

שערי הליפין רשמיים במט"ח (העברות והמחאות)

ביום 6.9.74

המטבע היחידה		שער מכירה	שער קניה	המטבע היחידה		שער מכירה	שער קניה
דולר קנדי	1	4.2802	4.2382	כתר נורבגי	10	7.5874	7.4740
לירה שטר.	1	9.7776	9.6306	פלורין הול.	10	15.5268	15.3005
דולר אוסטר.	1	6.3042	6.2262	פרנק בלגי	10	15.8341	15.5989
רנדים דרומיים	1	6.0060	5.9220	מרק פיני	10	11.0774	10.9133
פרנק שוויצרי	10	14.0281	13.8067	שיל. אוסט.	10	2.243	2.2082
פרנק צרפתי	10	8.7664	8.6438	פרנק בלגי	100	10.7030	10.5341
כתר דני	10	6.8348	6.7362	לירטה איט.	1000	6.3806	6.2945
כתר שוודי	10	9.4123	9.2756	ין יפני	1000	14.0047	13.7730

(שער ההמרה של הדולר ארה"ב קבוע • 4.200 מכירה, 4.200 קניה)

שערי מטבע חוץ בין בנקאיים (Interbank)

ביום שישי (6.9.74) סגירה

מכירה מיידית (Spot)

ל"י 1 שטרלינג	$ ארה"ב	2.3105/2.3115
ל"י $ 1 ארה"ב	מרקים גרמניים	2.6670/2.6690
"	פלורינים הולנדיים	2.7162/2.7187
"	פרנקים שוויצריים	3.0150/3.0200
"	פרנקים בלגיים	39.50/39.55
"	פרנקים צרפתיים	4.8115/4.8300
"	לירות איטלקיות	661.90/662.40
"	ינים יפניים	302.55/302.70

מכירה מאוחרת (Forward)

1 חד':	2.3103/2.3117 $/£	3.0090/3.0135 פר"ש/$	2.6600/2.6635 מר"ג/$
2 חד':	2.3070/2.3085 "	3.0020/3.0085 "	2.6503/2.6538 "
3 חד':	2.3020/2.3040 "	2.9940/3.0005 "	2.6403/2.6438 "
6 חד':	2.2820/2.2840 "	2.9800/2.9890 "	2.6180/2.6230 "

הנתונים נמסרו על־ידי בנק דיסקונט לישראל בע"מ

בנק דיסקונט לישראל בע"מ

	מחיר היחידה	מחיר פדיון
אלון	155.6	151.79
דקל	452.4	430.9
ברוש	174.8	168.0
אורן	119.16	116.94

המנהל: חברה להשקעות של בנק דיסקונט בע"מ

שערים של שטרי בנק זרים

בתוקף מיום 3.9.74

	השער בלא קניה	מכירה
אירופה		
אוסטריה (10 שיל')	2.16	2.28
איטליה (1000 לי')	5.75	6.20
בלגיה (100 פר')	10.15	10.70
בריטניה (1 ליש)	9.45	9.95
גר' מע' (10 מרק)	15.35	16.15
דניה (10 כתר)	6.65	7.05
הולנד (10 פלו')	15.10	15.85
נורבגיה (10 כתר)	7.35	7.75
פינלנד (10 מרק)	10.70	11.30
צרפת (10 פר')	8.45	8.90
שוודיה (10 כתר)	8.85	9.40
שווייץ (10 פר')	13.60	14.30
אמריקה		
ארה"ב (1 דולר)	4.20	4.235
קנדה (1 דולר)	4.18	4.33
אסיה		
ירדן (1 דינר)	12.63	

מדד שערי המניות בבורסה התל־אביבית

(נתוני הלשכה לסטטיסטיקה)

100 = 31.3.67

	5.9.74	8.9.74
כל המניות	250.37	250.80
בנקים וביטוח	227.18	227.66
מזה:		
בנקים כמסחריים	250.65	251.90
בנקים למשכנ.	214.48	213.62
מוסדות כספיים		
שונים	178.74	180.46
חברות להשקעה	196.16	197.34
תעשיה	389.95	389.91
מסחר ושרותים	364.38	365.58
מקרקעין		
בינוי ופיתוח	197.78	197.66

אומדן עלית המדד באוגוסט — 0.5 אחוז

"התחדש צפויה התייקרות הרבה יותר גדולה"

מאת כתבת "הארץ"

[illegible]

היכן מקום עיסוקו של טכנאי החברה לצורך תשלום אש"ל

מה חדש במשפט

[illegible]

הסוחרים דורשים הגדלת קרנות הון חוזר ל־50 מיליון ל"י

מאת סופר "הארץ" לעניני כלכלה

[illegible]

RIUNIONE ADRIATICA DI SICURTA'

Registered Office in Milan, Italy · Established in Trieste in 1838

A. CONCENTRATED REPORT OF THE HEAD OFFICE

CONCENTRATED BALANCE SHEET AS PER 31st DECEMBER 1973 (in Italian Lire)

LIFE AND GENERAL BRANCHES

ASSETS		Preceding year
Investments	148,336,318,087	123,767,774,495
Fixed Assets	112,876,923,929	95,393,744,749
Other Assets	96,320,145,382	75,555,666,492
	357,533,387,398	294,717,185,736

Liabilities		Preceding year
Capital, Reserves and Balances	33,836,411,757	23,902,068,294
Life Insurance Fund	187,287,675,541	159,420,435,409
Reserves for unexpired Risks in General Insurance	19,917,767,542	16,151,249,458
Pending Claims	30,804,740,381	24,147,409,641
Other Liabilities	84,486,785,381	69,985,220,058
Profit for the Year	1,200,006,796	1,110,802,896
	357,533,387,398	294,717,185,736

CONCENTRATED REPORT ON INSURANCE BUSINESS AND PROFITS FOR THE YEAR ENDED 31st DECEMBER, 1973

(in Italian Lire)

		Preceding year
Life Insurance Premiums 1)	45,238,381,448	33,084,618,686
General Insurance Premiums 1)	60,060,642,322	46,791,589,894
Profit in Life Insurance 1)	426,004,377	793,642,831
Profit in General Insurance 1)	774,002,419	317,160,065
Income out of Investments not credited to Business Revenue Accounts	13,012,637,356	8,283,724,093
Business Profit (before allocation)	1,150,291,372	1,040,000,245

B. CONCENTRATED REPORT ON BUSINESS IN ISRAEL 2) (in IL)

Premiums and Policy Fees in Life Insurance	5,977	6,558
Premiums and Registr. Fees in General Insurance	1,958,217	1,588,530
Profit in Life Insurance	3,499	8,798
Profit in General Insurance	330,943	151,323
Income out of Investments not credited to Business Revenue Accounts	128,207	68,428
Business Profit	464,331	240,295

ASSETS AND LIABILITIES IN ISRAEL

Liabilities in Israel	971,987	750,626
Approved Assets in Israel	2,458,239	1,787,109
Excess of Assets in Israel	1,486,252	1,056,483
Non approved Assets	141,303	92,600

Remarks The full and detailed Report together with explanations of the Company's Management, including the Report of the Company's Auditors will be supplied at the Company's offices in 94 Allenby Rd. Tel-Aviv to anyone requesting it.

The above publication is made in accordance, with the Insurance Control Law 1951.

Instruction for the completion of the Abridged Report;
1) Net of Reinsurers' share
2) Net of share of Reinsurers in Israel

DR. BRUNO APOLLONIO
Auditor

Trieste, 18th July, 1974

General Agents in Israel: **BRUNO ASCOLI & CO. LTD.** 94 Allenby Rd. Tel-Aviv, 622-855/56

La Protectrice-Paris - Insurance Company Ltd.

A. CONCENTRATED REPORT OF HEAD OFFICE

CONCENTRATED BALANCE SHEET AS PER 31st DECEMBER 1973 (Francs Francais)

		Preceding year
Investments	330,131,996,80	294,044,919,83
Fixed Assets	18,712,937,10	26,321,232,53
Other Assets	187,390,990,18	141,399,731,41
	536,235,924,08	461,765,883,77

Capital, Reserves and Balances	78,986,544,40	61,234,991,10
Reserves for unexpired Risks in General Insurance 1)	47,645,598,15	43,162,383,67
Pending Claims 1)	210,454,172,97	185,185,095,96
Other Liabilites	196,443,205,05	161,079,175,73
Profit for the Year	12,706,403,51	11,104,237,31
	536,235,924,08	461,765,883,77

CONCENTRATED REPORT ON INSURANCE BUSINESS AND PROFITS FOR THE YEAR ENDED 31st DECEMPER 1973

(Francs Francais)

		Preceding year
General Insurance Premiums 1)	137,659,612,02	119,336,391,50
Profit in General Insurance 1)	12,706,403,51	11,104,237,31
Income out of Investment not credit to Business Revenue Accounts	24,205,609,97	17,651,445,32
Business Profit (before allocations)	19,979,975,51	13,878,035,44

B. CONCENTRATED REPORT ON BUSINESS IN ISRAEL 2) (Lires Israeliennes)

Premiums and Registr. Fees in General Insurance	3,990,906	3,260,474
Profit (Loss) in General Insurance	22,116	—193,359
Income out of Investments not credited to Business Revenue Accounts	142,563	123,851
Business Profit (Loss)	164,679	— 69,508

ASSETS AND LIABILITIES IN ISRAEL (in IL thousand)

Liabilities in Israel	4,784,636	3,399,647
Approved Assets in Israel	4,448,669	3,448,459
Deficit/Excess of Assets in Israel	—335,967	48,812
Non approved Assets	480,798	291,618

Remarks: The full and detailed Report together with explanations of the Company's Management, including the Report of the Company's Auditors will be supplied at the Company's offices in 94 Allenby Rd. Tel-Aviv to anyone requesting it.
The above publication is made in accordance, with the Insurance Control Law 1951.
Paris 9 Août 1974

Instruction for the completion of the Abridged Report;
1) Net of Reinsurers' share
2) Net of share of Reinsurers in Israel

Le Commissaire aux Comptes
J. CAGNAT

General Agents in Israel: **BRUNO ASCOLI & CO. LTD.** 94 Allenby Rd. Tel-Aviv, 622-855/56

תעשיינים. קבלנים. בעלי מחסנים ומפעלי תובלה

עונת הגשמים מתקרבת דאגו להזמין בהקדם!!!

ברזנטים (מניילון)

בכל עובי וכל אורך להספקה מידית

אידלשטין דוד

מוצרי פוליאטילן ופלסטיקה בע"מ

רח' מקוה ישראל 21, ת"א, טל. 613390

לשכת רואי חשבון בישראל

כנס חרום

של חברי הלשכה בענין

ארבות להגשת דו"חות למס הכנסה

יתקיים ביום שלישי, 10.9.74, בשעה 18.00 בבית "בני ברית", רח' קפלן 10, תל־אביב (באודיטוריום)

הזמנה אישית לא תישלחנה

(הנייה רכב מוגבלת)

מכذا من الأصل

مكرر من الأصل

הלוח הכפול הארץ ידיעות אחרונות

פרקי היום בתנ"ך

• דברי הימים, א' (ס—ו)

המשנה היומית

• קנים, ב' (ג—ד).

ההלכה היומית

• חולין, סמ"ז.

הדף היומי

• שבת, עצ"א (א) — עצ"ב (א).

חי סובול
19.05 סביב העולם בששים דקות — משחק הרדיו הד בינלאומי של גלי צה"ל
20.05 מצעד הפזמונים הלועזיים
22.05 הלילה עם ערנה שביט
23.05 שיחת חצות: שיחתו של האדריכל מיכאל קון על בניה לגובה

טלוויזיה

17.30 חדשות
17.32 חלונות
18.00 הספינה המזמרת
18.30 (ע) קיצור התדשות
18.32 (ע) ספורט
19.17 (ע) זרקור
19.27 (ע) ספירת תבניות
19.30 (ע) חדשות
20.00 כל ההתחלות — עור לפני של העולים החדשים
20.30 מבט לחדשות
21.00 בידור חו"ל — מניסה עם דיוויס אלינגטון. הופעה באולם אולימפיה בפריז, משתתפים: ג'י ביאור, בי לאפים, אודין בורינג, ביל קולמן, סמילי פורד ד אחרים
21.40 סרט טלוויזיה — מחול ולבו עם דיוויד פאיר, פרנסיס חיים, נ'יימס ווליכרום.

לימודית

08.15 אנגלית ו'
09.05 גיאוגרפיה ו' — מרוצים
09.25 מבע/פיסיקה ח' — יש חיים במים?
10.00 ביולוגיה ט' — תבורת ירוחם: סיפורו של מחקר
10.20 אנגלית ה'
10.45 תורת החשמל י' — התומר והחשמל
11.25 מתמטיקה ח' — היחס מהו? (א)
12.00 ביולוגיה י' — שיטות עבודה בחיידקים
12.20 מבע/פיסיקה ז'
13.00 מבע ו' — גופנו בגוי תאים
13.25 הכרת הארץ — בתי כנסת עתיקים
16.00 מעשה בשלוש אנווזים אנדה מאת לאה גילדברג
16.11 רמברנדט צייר אדם — סרט
16.31 אתיופיה — הקיסרות התבויה

רדיו

שידורים קבועים

הדשות בעברית
ברשת א ב צ — כל שעה 20.00 ,10.00 — ברשת ה
ידיעות בלועזית
רשת א'
באנגלית: 09.55, 17.55
בצרפתית: 19.55, 18.50
רשת ב'
6.05 ההעפלות בוקר
6.15 שעון מוסיקלי
7.25 זכור זכר לך
7.55 אור ירוק
8.10 בוקר טוב
10.05 כאן בבית
11.50 לאן הערב
12.05 במקצבי יוצר
12.30 תו חיור
13.25 שירים משלנו
18.45 היום בספורט
רשת ה'
19.05 נעימות וזמר
גלי צה"ל
0.05, 17.05, 12.05, 8.05 יומני חדשות

גל א'

08.05 מגוון אמנים
09.05 קלאסי וקל
10.05 נגינה בצוותא ברהמס: שלישייה בכי במול מז'ור לכנור, קרן ולפסנתר; ג'ורג' אנגלו: חמישייה אופוס 81
11.15 שידורים לתלמידים מיתוס אגיש ועף לכתות ב', ג', לימוד שיר לראש השנה
11.35 שיר ופזמון
12.15 שידורים לתלמידים ד' אלה העולות — סדרת הבגיות לכתות הביניים
12.35 פרקי נגינה דוד בר-אילן — סמנתר: 1) חכר; בונטה מס. 3; ליכס: אט-יוד הגמדים
13.05 קונצרט צהרים — פורפה: הפתיחה המשורר והאיכר; וילה לובוס: כוכ-צ'רוס לגיטרה ותזמורת; ויליאם רוסו: 3 קטעים לכף לקות בלוז ותזמורת סימפונית
14.10 לאם ולילד — א) ה"כפור שלכם; ב) סיפורים בארץ בוגה בוגה; ג) סוד הגן הנעלם
15.05 רדיודע — כבוא לציוללוגיה (פ"י) — מרצה: ד"ר רבקה ברויגל. הגבוה: מיכל התפקיד (עיר דור שני)
15.30 שעור בתלמוד
15.50 מאוצר הספרים
16.05 מינחה מוסיקלית — רובים דיודוביץ — כינור: שושנה רודיאקוב — מסנתר: מוצארם: סונטה בסול מז'ור; הינדמיט: סונטה; צ'ייקובסקי: 1. מלודיה, אופוס 42; 2. שרסריה, אופוס 34; פרוקופייב: מילוד וסוקנה
17.05 מוצדון המוסיקה — חלת שני של מופע שהופיע בכפר כבא (שידור שני)
18.05 היום, קווים וכוכבים
18.15 קלאסי וקל
19.25 פרקי היום בתנ"ך
20.05 דרך ג'רבאני — אומרה באת פוצאווס
22.05 שיחת חולין — מה הבנות אומר

הגל הקל

14.10 מקום באמצע
15.52 על רגל אחת
17.05 יומן מתחקי אביה 1974
18.05 מחיצות כפיים 5...

גלי צה"ל

14.05 נעימות נעימות מאר
15.05 שלוש ארבע חמש
15.60 תיס אישי — עם עמי

תורנות רופאים לפי המקומות

תל־אביב
• ד"ר הראבן, אפשטיין 6, טל. 443281.
• מד"א, טל. 101; 614333, רופא בין השעות 8 בערב עד 7 בבוקר, המבקר חולים בבתיהם.
• מד"א הרצליה, טל. 101, 981333.
ירושלים
• הזמנת רופאים בבקרים דחופים מ־8 בערב עד לבהרת ב־7 בבוקר טל. 101 בתחנת בד"א. ברפאה ורופא לטיפולים דחופים בלבד.
• ערן — עזרה רפואית נפשית — טלפון 02-669111.
חיפה
• רופא תורן במגן דוד אדום, טלפון 101.
קופות־חולים מכבי
• תורנות לילה במד"א בין השעות 8 בערב עד 7 בבוקר.
• אשדוד טלפון 22222.
• בתיים טלפון 863333.
• בת־ים טלפון 781111.
• הרצליה טלפון 981333.
• חולון טלפון 981333.
• לוד טלפון 962133.
• נתניה, טלפון 3333.
• ערד מד"א טלפון 057-97222.
• פתח־תקוה, טלפון 912333.
• קרית אונו: מגן דוד אדום טל. 781111.
• רחובות טלפון 951333.
• ראשון־לציון טלפון 943333.
• תל־אביב: טלפון 101.

תורנויות בתי חולים

תל־אביב
• איכילוב (פנימית וכירורגית).
ירושלים
• ביקור חולים (ילדים), משגב לדך (נשים), הדסה (פנימית, כירורגית), שערי צדק (עיניים).
חיפה
• רוטשילד.

תורנות בתי מרקחת

תל־אביב
• הנביאים, המלך ג'ורג' 72, טל. 286740; בכר המדינה, ה' באייר 48, טל. 258046.
ירושלים
• הרצל, יפו 36, טל. 225059. פרטי: יוסף ברגמ. עין צורים 2, תלפיות, הבשמ, העיר העתיקה רח' הגיא, טל. 284285.
חיפה
• כרמל, הנשיא 133, טל. 81713.
בכל הארץ
• נתניה: המגן, ויצמן 13, טל. 23866.
• מחוז השרון: קרמר, הרצליה, סוקולוב 18.
• פתח־תקוה: פישביין, חפץ חיים 6, טל. 911541.
• רמת־גן: המגן, ביאליק 30, טל. 723674.
• בני־ברק: הירשביין, עקיבא 11.
• בת־ים: הלוי, בלפור 9.
• חולון: נאות סושנים, סוקולוב 44.
• רמלה־לוד: סביטס, לוד, רח' הרצל.

דירות למכירה

• למכירה דירות מפוארות 4 חדרים, זאנטקרן ובבין בע"מ ראשון לציון ז'בוטינסקי 7 טל. 941844.
• בצפון תל־אביב דירות 4, 2½ ,3 לפנטהאוזים מקבלנים אלעזרי יהודה המכבי 87 ת"א מ־13—8, 19—16.
• בהרצליה הצעירה, למכירה דירות בנות 3 ו־4 חדרים בכניסה מיידית. טלפון 207742 שעות 12.00—08.00.
• ברמת־גן בירקת גבעת רמת־גן, דירת 3 חדרים במיקום מעולה. טלפון 921863.

וילות ובתים

• בונים וילות ותוספות בכל חלקי הארץ לפי תכנית ה לקוח או לפי תכנית שלנו. בתכנון לת"ד 36978 ת"א ונציג יתקשר עמכם.
• ברעננה באזור וילות, וילה מפוארת 7 חדרים 921863 בשעות משרד.

דירות

• בהדר הכרמל דירות יוקרה 4, 3½, 3 חדרים "חור" טל. 924966.

קבלנים

דירות מרוהטות

דירות בשכר חודשי

דירות בדמי מפתח

ביקוש דירות

מבני תעשיה

• 250 מבנה־תעשייתי חדש להשכרה מיידית, באיזור התעשיה חולון. 22.00—20.00.

חנויות

מחסנים

משרדים

אולמות

עסקים

מגרשים

ביקוש עבודה

הצעות עבודה

מכוניות

אופנועים וקטנועים

ביקוש רכב

שחזור רכב

השכרת רכב

מציעים למכירה

חפצים לקנות

מקררים

חיות בית

הלוח הכפול (הארץ) (ידיעות אחרונות)

רהיטים

למכירה ריהוט עתיק, כלי ... שטיחים, פורצלנים. ... יום שלישי ורביעי בין ... שעות 9—16 הרצליה, רח' ... 15, ליד העיריה בשפ־... נול.

בהזדמנות ארון צורניר ... דלתות במצב טוב טל. ...

ארון 4 דלתות במצב טוב ... טל. 298925.

למכירה בהזדמנות ארון ... עם 12 דלתות טלפון — ...

כלי נגינה

מפתחים לכינור המכונה ... „טלינפר" ירושלים — ... ת"א 262969.

למכירה פסנתר מתאים ל... הבכיר 1000 ל"י טל. ... 17—19.

... פסנתרים חדשים ומשופצים ... ואורגנים. מבחר גדול ... מחירים נוחים. פלניק, ... טלפון 220303.

... בכבל מוכיסת ... „רכיטל" בן־יהודה ... 223601.

... לכינור למכירה ... מלא בל' 868814 ... 20— ציון.

... לקנות אקורדיון ... „ליידי" של ...

... „פהפיכה" מכירה ... ... מעולים „זר ...

... איכות „זומרפלד ... בן יהודה 8 ה...

תצוגות וכינוסים

... יצחק יצחקי ... בבית ... בשעה 3.15 ... הגרטא ... ובכינורי כפר ...

טלויזיה

טלויזיות ... + אחר ... בתרגמה ... ר"ג 476333.

... הקירות בלוויזיה ... באחריות — ... 2536...

... תשורת ביפוח ... „אלקטרופל" ...

... כלויזיה ... טלפון ...

... טלויזיות מכל ה... מהיר גבוה — ...

... טלויזיות במחיר ... ובמזומן טלפון ...

... טלויזיות ... ביום ובל... ...

... תל־אביב שירות ... לטלויזיות, היקר ... בכרת הט' ... בהרצל ... 248445 4 ...

שרותים

... מיוחס לחברת ... ונקיון יסודי טלפון ...

... שטר בעיס פלסטיס ... ערפנות ונקיון ... 442919 4892...

... ת"א פלסטים ופכר... ערפנות, —260 ... בנושאים ואגיות ...

... בניה ... + ...

... „שומרון" בבנין פוליש ... יסודי בכמפכות ... 812828 814890

... פלסטים פרקיסי פרקטות ... ונקיון יסודי בנושאים ... 281556.

... „הפבריקה" פלסטים וכב... + נקיון יסודי — ... 30841 ,20658

... א.ג.ב. שירותי ה... וחומרי פארקט: תיכול ... ומיקי הבית, אחד ... טלפון 32409.

... לדירות מסר הרסינה ... 855798 מאיר אי...

השכלות ומסגרים

... אקספלוזביי לנבר ... לשטורי הרכשת ... כללית, טיכול ... ועיסוי ... טל. ...

... 288970 — ... עירונית „באר... (בשבת) טלפון ...

... פכי־כפית כללית ... ברותת הפי ... טלפון 284256

... אלינו — ... פכנ־כפית ... 068—27508.

... חשבון לכפי ... פכנ־יכפית ...

... פו תאחר! ... פכנ־יכ כפות ... 287022.

... פתחו! כלא ... פכנ־יכפית מעולה ... הזמנות — ...

... אגל לומד ... כלא ... 2450.

... מהר על הרב' ... של מכני והר' ... אתה? 282360

... כהר הרכשת ... לאחר מכני' הרר ...

... רקנגה ... מובכמת — ... להתעלות, אוד ... אגו בגיורל ...

... תהרוס! מכני ... להרצות הסכה — ...

... כושלת, צעירה ... בגינות 244581 ...

... הטובה שוות הכל ... טובות שוות ... 446159.

... טוב ... תקות המצומות ...

... פכנ־יכפית פרופ־... טובים להתקשר ...

... עיים? פתוח! ... 244581 מכנ־יכפית ... ...

... כבון הרב עם כל ... 9—12 כלפון — ...

... פכנ־יכפיות ... התאים מער ... 446947 ...

חוגים

... הזמר בנילאי ... פיתוח קול, ... דיבותית ... ואורגן, ... בכבו הופרים ... בשעות 20—20.9 ...

... ביסיכת בתארץ ובחו"ל ... באגודת ...

... + ... בשי. ... 50 ...

מי מצא?

● נגנבה כוסיתא מכחורית 700'161 להתקשר 937946 ... יבוא על שכרו

תריסים

● אני מתקנים תריסים מ־כל הכינוס (וגם חדשים), באחריות, טלפון 907653.

● מרכז רתריס מכרין על הבהות גדולות לרגל החגים (להתיפה מוגבלת), בביצוע מעולה ובאחריות, תריסים מ־כל הסוגים, טלפון 907685

בולים ומטבעות

● למכירה זכויות מטבעות בדנוריין 205247 בערב.

סירות

● סירות פיברגלס „גלכסרון" בגדלים שונים אמכל השרון 4 ת"א 31469.

● מנועי „מריטוד", 4 כ"ס למפרשיות, יאכטות ולסירות גומי, אמכל השרון 4 ת"א ...

טרקטורים

● למכירה מספר ג'י.בי.בי מודל 1969 וגם מבחר מודל בכפר גלעדי, טלפון בשעות היום 520806, בערב 868944 .864043

● למכירה יופל 922 במצב עבודה טלפון 79074—057 — באר־שבע.

שידוכים

● צעיר, יפה, עליז, מצחיק ... לו — בקיצור: יהד ... ברכן בהצגה „נשבר לי" — מומלץ לצעירות.

● צעירה יפה, נשבר לי מבעלי — וועד העובדים מיואש — בהצגה „נשבר לי" עם יהודה ברקן משגע!

מכוניות בביסה

● למכירה מכונת־כביסה קנהור אוטומטית טל. 451853

חדי שמש וחשמל

● „הבגאת" — הדוד נוזל? תיקון דודי שמש וחשמל מ־כל הסוגים — תוך שלתיים. 30 שנות שירות נאמן לרבם. מפולח 6 שנים אחריות, תל־אביב, דרך השלום 7 טל. 251694 ,259750

חיפוש קרובים

במדור לחפוש קרובים של הקובנות היהודית נתקבלו ידיעות ודרישות שלום אל תושבי הארץ כאת קרוביהם וידידיהם בארץ ובחו"ל.
1. לדניאל כור, בן לירואי, נולד ב־1945, מאמו: רות מור, בארה"ב (157756).
2. למרדושנקר צילת, בת דוד, נולדה ב־1925 בבילאוה־צרקוב, מאליה קרצבבקו, ב־ארץ, (156457).
3. לרחל טבר לבית ליליב, בת יעקב, עלתה מלבוב בשנה 1950, מאחיה משה ליליב בברה"מ, (157058). 4. ל־אינזל פגנרמן, עלה לארץ מלבוב בשנת 1963, משמואל פרברסקי, בברה"מ (160740). פרידמן, בארץ, (137058).
5. לחיים פרברסקי, מהגיה
6. לדוד זרוות צינר, בני מוריס, עלו לארץ בשנת 1913/44, מהיה רוזמן, בארץ, (160084). 7. לישראל רוזנ־בליט, בן משה, מקרמינצוק, אוקראינה, עלו לארץ בשנת 1910, מישראל ינובסקי, ב־ברה"מ, (161362). 8. לשרלר מהלופה קולקה, בת הונג, נולדה ב־1922 ביינה, אוס־טריה, מקרובים, בארה"ב, (160077). 9. לאברהם קונה בן זלמן, נולד ב־1914 בברוסילי, בסרביה, עלה לארץ בשנה 1930, כהנה לויטין, בארץ, (160852). 10. לחיים שניידר מן, בן אליעזר, נולד ב־1928 לוד, עלה לארץ בשנת 1946, מפסח גורלברג, באוס־טרליה, (160453).
המעוניינים מתבקשים לפ־נות למדור לחיפוש קרובים, ת"ד 92, ירושלים ולציין ב־מכתביהם את כל הפרטים על עצמם, כגון: שמות התורים — של האב ושל האם — שנת הלידה ועיר הלידה וכמו כן את התיק הרשום ע"י השם.

חקלאות

● אדמה הפורה ביתן לקבל 3.000 ממ"ק אדמה חקלאית הפורה בערפה פרטים, נא לפנות: לפובים, אשקלון, טל. 2261/3—051, בשעות העבר ...

אשדוד

דירות למכירה

● באשדוד, בבנין רבקימות 2 דירות בנות 4½ חדרים, שלושה כיווני אויר, מרפסות לינה, מעליות, מים חמים מרכזיים, מטבח מפואר, מאזלון, רוגוזין 4 טל. 055-23861, ולייעוצי השקעות הוד, ת"א טל. 940024/3.

הלוח הכפול (ירושלים)

דירות למכירה

● סיידית דירת 2 חדרים ל־מכירה בקריה יובל, טלפון 419115.

● בהזדמנות חד פעמית 4 נפרדת, כהוכנגת היטב, שכ־נים טובים, בנוה יעקב (אין מתווכים). 223279.

דירות בשכר חודשי

● בשכירות דירה 5½ חדרים בנויה, כלבי והרותים כפר לים, טלפון 225951, בערב: 182253.

וילות ובתים

● הזדמנות בלתי רגילה 2 וילות עד 8 רגום פרחים 10 דקות מירושלים, 500,000 ל"י טלפון ...

קבלנים מציעים

● חברת האחים זיוה מצי־עה דירות פאר בצפון הל־פיות וקטמון 4—8½ חדרים, טלפון 222032.

הצעות עבודה

● בירושלים — לבצוע אר־צי בשטח הפרסום מחפשים כמורכב/ית לעבודה קבועה ומבכיינת בשפחיד הצעירות (רצוי „בוקר") ... טלפון 06423263 בין השעות 4—6 אחה"צ.

● נדרשת אשה לנקיון ו־בישול שלוש שעות ליום, טל. 39633.

● דרושה מטפלה בכל משק בית, 10.30—15.30 — תנאים טובים, 33730.

● דרושים שומרים למשמ־רות יום ולילה, תנאים טו־בים, לפנות לפוריקין אור־חי, בן־יהודה 15.

מכוניות

● דודג' 500 מודל 1972 למכירה, טלפון 912716.

● פיאט 124 1973 יד ראשונה, 38,500 ק"מ מצב מצוין, 27,500 ל"י, טלפון — 33065.

● ס. ס. גל בע"מ חלקי חילוף לכל סוגי הרכב — איזור התעשיה תלפיות, טל. 39068.

● אסקורט 1100 1971, 2 דלתות, מצב לכנה, במצב מצויין, 087603054.

● פיאט 600 1964 בהרצה, טלפון 38876.

● סוסיתא סטיישן 12 מכנת מורה, 1967, 38662 — אחה"צ.

מציעים למכירה

● תדיראן — מזגנים, מקר־רים, מכונות כביסה, מלאי־זרות, רדיו לכתליות וכו' כר תאורה. הדיראן — מכ־שיר נגד התחשמלות, הדי־ראן — האורות הרום לזמן תקשורת חשמל. להשיג בהרי־ראן רח' יפו 68 ירושלים, טלפון 234867 ,281315.

שרותים

● זיפות גגות „בירושלים" מסור הדרשר לטלפון „האר בוסטי", 34744.

שרותי רכב

● ב„כליבר" החדש! מבצע כיסויים לרכב. כיסויי הגה הינם + הרכבה! מאות מה־בחר ואביזרים לבעלי רכב — שמאי 23.

הלוח הכפול (חיפה והצפון)

● פולקסוגן מסחרית נפוגה מודל 70 טל. 88944 אחה"צ.

מציעים למכירה

● טלויזיה הוצרת איטלית ומקרראו טיוס, נשיונל, טל. 04-22...

מי מצא?

● אבדה ת.ז ... 4539681 ע"ש יהודה הלוי, הרצל 21/25 ... נא להחזיר ...

בולים ומטבעות

● הזדמנות זכויות לכשיב בדינוריו (זהב וכסף), טל. 04-83167

טרקטורים

● ג'י.פי.בי. 3 שנת 1969 ב־מצב מצויין, טל. 21480 067 — 067-21259

טלויזיה

● סטרון — כל תקון טלויזיה המירה 25 ל"י (עבור חלקים, עבודה ותובלה), בהתאם לתנאים שפורסמו, רחוב החלוץ 23 חיפה, 683258 — 640808 — 641100.

הודעות לציבור

מכרז התקלאות — האגף לנכסים בינוי ומשק מכרז כמ' 2131־74 מהמנות בזה הצעות מחי־רים לביצוע סיוד הבנ ב־תענת המגר ביש'.

מפרט ושופס התתחתת ב־מכרז — אפשר לקבל באגף לנכסים בינוי ומשק, משרד החקלאות, הקריה תל־אביב, רח' ר' טוב' הדר כקומה ... בכל ימות השבוע בשעות ה־עבודה.

את ההצעות יש להגיש בסע־כבה סגורה אשר עליה יש לרשום „מכרז 2131־74" ולהכ־ניס לתיבת ההצעות ה... באגף לנכסים בינוי ומשק הקריה תל־אביב ...

להצעה יש לצרף ערבות בנ־קאית בגובה של 10% מסכום ההצעה.

מועד אחרון להגשת ההצעות היא 24.9.74 שעה 11.00

אין משרד החקלאות מתחייב לקבל את ההצעה הגבוהה ב־יותר או כל הצעה שהיא.

דירות למכירה

● בהדר „עליון 2 חדרים פ"א, מרפסה סגורה, הדר הל־בשת, ... טלפון 684288 — למסירה מיידית.

● 3½ חדרים מסודרת בכר ... 130,000 טל. 85069 254960.

● דירה למכירה בת 3 חד־רים בקריה אתא ... 29,000 ...

חנויות

● ... חנות ברח' יפו. טלפון 528453.

הצעות עבודה

● למבצע ארצי בשטח הפר־סום מחפשים כמורכב/ית ל־עבודה קבועה ומעניינת ב־מינהל הפנימית (רצוי ב־בוקר), לטלפון 03-28023 בין השעות 4—2 אחה"צ.

● דרושה מזכירה בעלת נסי־יון של 5 שנים, בוגרת תי־כון היודעת עברית על בוריה והאנגלית — שעות העבודה 8—1, להתקשר בשעות 12—2 טלפון 526150.

● דרוש מכנאי ייצור בעל נסיון של ... לבנות ... בבניית ... ידע ... קירוזל, לפנות בכתב — ... ת.ד. 98 עכו או טלפונית 911015 ...

● דרושה/ה פקיד/ה עם ידי־עה טובה בחשבון, לבירור ב־משק תעשייתי במפרץ חיפה, ת.ד. 10127.

● „איתור" דרושים מאב־טחים לחיפה והסביבה לשמי־רות קבועות, תנאי שכר טו־בים, למתאימים — חיפה הנביאים 20 ,640170 ,060712.

● דרושים נהגי רכב חילוף יוצאי צבא לעבודה במשכורת גבוהה, ...

● מבהנדסי צה"ל לעבודה בקבלנות בסביבות חיפה, שכר טוב, לפנות בין 7—8 בערב טלפון 228002 ,284298.

מכוניות

● פולקסוגן מסחרי סגור, מנוע 1600, מודל 1970 טל. ...

● ראו 16 — ... טל. 04-525828 ...

● רכב „הדר" ... שיריה אסיו ... — ... 04-22281 ,085-22106 04-241202

● פולקסוגן 1300 — 19/3 ... 18.000 ק"מ, טל. 04-22...

● החלף מכונית היחנה ב־אלפא ... 1975, הדישה, הכ־בסה כירדות ...

● ... 1300 1973 ... פולקס ...

דרוש
טרקטוריסט
לבולדוזר די־8
לעבודה בסיני
לטלפן 280795—03
כל היום

דרוש
סדר מכונה
בשפות עברית
ולועזית
טלפון 828328

למפעלי פלדה ישראליים בע"מ
דרושים
1. **מכונאי אחזקה**
בוגרי בי"ס מקצועי או בעלי ותק במק־צוע (לעבודה במשמרות)
2. **שומרים**
בעלי שליטה בשפה העברית — קרוא וכתוב (לעבודה במשמרות)

המעוניינים יפנו בכתב למחלקת כח אדם, ת.ד. 1708, חיפה.

דרוש
חשמלאי
לעבודות רשת
תעשיה ובנין
טלפון 767552

עירית חולון
משרות פנויות:
מפקחים/ות
במחלקה לפיקוח עירוני

הכישורים: השכלה של 10 שנות לימוד לפחות; ידיעת השפה העברית על בוריה; לאחר שרות בצה"ל; מצב בריאות תקין והופעה נאותה.
יועדפו בעלי רשיון נהיגה ברכב.
הערה: העבודה במשמרות.
הדרגה תקבע בהתאם לכישורים.
הצעות בכתב יד יש למסור למזכיר העיר עד 24.9.74 ולצרף קורות חיים, תעודות והמלצות.
סודיות מובטחת

דרושים:
משוחררי צה"ל
לשמירה
בדרום סיני

תנאים טובים
לפנות טלפון 242877
ת"א, בן יהודה 176

להברה מסחרית בעלת רשת סניפים ארצית
דרוש:
מנהל חשבונות בכיר
לסניף חיפה
הכישורים הנדרשים:
- ידיעה מעולה בהנהלת חשבונות.
- נכונות לעבודה נמרצת.

התפקיד מתאים לאדם מוכשר ונמרץ, המסוגל לנהל צוות עובדים והמעוניין להתקדם.
לאדם המתאים יוצעו תנאים טובים.
— סודיות מובטחת —
לפנות במכתב־יד, בפירוט מלא של גיל, קורות־חיים, נסיון קודם וממליצים אל: ת.ד. 11375, ת"א, עבור: מנהל חשבונות.

דרושים
עובדים לעבודה בטחונית
קבועה
בתל־אביב
בגיל 35—45
לפנות טלפונית
622941

עמידר, החברה הלאומית לשיכון עולים בישראל בע"מ
דרוש
מנהל סניף בהר־הנגב
(מחוז הנגב) כפר ירוחם.
הכישורים הדרושים:
- השכלה תיכונית.
- ידיעת השפה העברית על בוריה וכן ידיעת שפה נוספת (אנגלית, צרפתית, ספרדית).
- רצויה התמצאות כללית בענייני דיור, גביה ואחזקת דירות.
- כושר נהול מגעים עם מוסדות וגורמים חוץ.
- כושר נהול הצוות עובדים.

תחולת המוצעת היא:
סי"ו (34 נק.) — י"ז (38 נק.) בהתדרוג האחיד.
למועמד הגר מחוץ למקום המוצע יוצעו כיצד הוא מציע לפתור את שאלת הדיור במקום.
המועמדים יגישו את הצעותיהם בכתב יד בצרוף למחלקת כח אדם של החברה לפי הכתובת ת.ד. 7045 מיקוד 61070 תל־אביב עד תאריך 20.9.74.

דרושים
★ **מנהלי עבודה**
★ **קבוצת חרסינה וריצוף**

נא לפנות לרחל דניאלי בטלפון 622211
בין השעות 2.00—4.00 אחה"צ.

על רסקו אפשר לסמוך!

מכתשים באר־שבע
מפעלים כימיים בנגב בע"מ

דרושים:
טכנאים־הנדסאים
לאגף מחקר ופיתוח

לעבודה מעניינת במחלקת PILOT PLANS
(מיתקן חצי חרושתי) בשטח פיתוח מוצרים

תנאים טובים למועמדים המתאימים
סודיות מובטחת

כמועמדים יפנו בכתב בציון נסיון קודם ובצרוף קורות חיים למחלקת כח אדם, ת.ד. 60, באר־שבע 84100.

למסעדות המזנג
דרושים
מנהלים
לפנות בן־יהודה 121 באר ת"א בין 13—15

עירית חולון
דרושים
1. **מדריך במע"ש**
הכישורים: מדריך נוער מוסמך או בוגר בית ספר תיכון, או בוגר קורס דרישתי בבית ספר תיכון מקצועי.
נסיון קודם בעבודה עם חניכי מע"ש.
הדרגה תקבע בהתאם לכישורים.
2. **רכז תרבות (שכונתי)**
העבודה בשעות אחה"צ והערב.
הכישורים: השכלה תיכונית, נסיון קודם בתחום ניהול ושקות על פעולות תרבות.
הדרגה תקבע בהתאם לכישורים.
3. **מורים לחינוך גופני**
בהתמחויות: התעמלות לגברים ונשים, כדור־עף, כדורסל, כדור שולחן, גלישה, קראטה, כאג'ו ג'ודו.
*
המעוניינים במשרות הנ"ל יפנו בכתב יד למזכיר העיר עד 20.9.1974 ויצרפו קורות חיים, תעודות והמלצות.

כל־בו שלום
לכל־בו שלום בע"מ
דרוש
עוזר לגזבר
בעל נסיון וותק בעבודות קופה
תנאים מעניינים

בהצעות עם קורות חיים והמלצות נא לפנות למחלקת המנגנון בימים א'—ה' בשעות 9—11 פרט ליום ו'.

דרושים לנו באופן דחוף לעבודה מעניינת
1) **מזכירה כתבנית/קצרנית**
מנוסה באנגלית וידיעה טובה בעברית
2) **יוצאי צבא**
בעלי תעודת בגרות, המעוניינים ללמוד את מקצוע הגיפוח ביכורדיות. ידיעה טובה באנגלית הכרחית

רק מועמדים רציניים בעלי הכישורים הנ"ל יפנו בכתב אל ת.ד. 1144, תל־אביב, עבור מס' 10.

יד ושם
רשות הזכרון לשואה ולגבורה
הועדה להנצחת קהילות
דרוש מרכז
במשרה חלקית לאיזור הדרום

הכישורים הדרושים:
איש חינוך בעל ותק ונסיון רבים.

הערה: רצוי תושב האזור שבין באר־שבע לרחובות
המעוניינים יפנו בכתב ליד ושם ת.ד. 84 ירושלים ויפרטו את כישוריהם בכתב עד תאריך 23.9.1974.

יד ושם
רשות הזכרון לשואה ולגבורה
הועדה להנצחת קהילות
דרוש מרכז
במשרה חלקית לירושלים והאיזור

הכישורים הדרושים:
איש חינוך בעל ותק ונסיון רבים.

המעוניינים יפנו בכתב ליד ושם ת.ד. 84 ירושלים ויפרטו את כישוריהם בכתב עד תאריך 23.9.1974.

גוף פוליטי - מרכזי
מחפש עורך/עורכת
פרסומים ויחסי ציבור
כישורים:
נסיון בעריכת פרסומים ויחסי־ציבור.
רצוי רקע עיתונאי.
המעוניינים יפנו במכתב־יד אל ת.ד. 16002 תל־אביב, עבור „יחסי ציבור" בצירוף קורות חיים. סודיות מובטחת.

משרד העבודה
משרד החינוך
המכון הממשלתי להכשרה טכנולוגית

אורט ישראל

המכללה הטכנולוגית
"אורט" גבעתיים
רחוב גולומב 15, גבעתיים, טל. 729795
דרושים:
1. **מזכיר/ת המכללה**
2. **מזכירה ללימודי ערב במכללה**

שעות העבודה:
1. מ־08.00 עד 15.30.
2. מ־13.00 עד 20.00 (אחה"צ).
● המעוניינים יפנו אישית בכתב לפי ה־כתובת הנ"ל למנהל המכללה תוך פרוט השכלה ונסיון קודם.

עירית רמת־גן
הודעה על משרה פנויה במחלקת הפנים
תואר המשרה:
סגן ומ"מ למנהל המחלקה
הדרגה: 6—7 בדירוג אקדמאי או דרגה מקבילה בדירוג האחיד.
דרישות המשרה: א. השכלה אקדמאית; ב. ידע ונסיון במינהל צבורי; ג. התמצאות בהנהלת חשבונות; ד. כושר ניהול משא ומתן עם מוס־דות ויחידים; ה. שליטה בשפה העברית. ו. נסיון וניהול אירגון דרוש עובדים.
יתרון קצין בכיר משוחרר מצה"ל.
את ההצעות בצרוף תולדות חיים ומסמכים יש להגיש למחלקת המנגנון חדר מספר 44 בבנין העיריה, רח' ביאליק 35 עד ליום ראשון, ו' תשרי תשל"ה 22.9.74.
ד"ר ישראל פלד, ראש העיר

עירית אשדוד — מחלקת החנוך
דרושים מורים
לבית־ספר תיכון מקיף כללי באשדוד
דרושים מורים/מדריכים
לשנה הלימודים תשל"ה למקצועות הבאים:

✱ פרקי מכונות והחזק חומרים	— 11 ש"ש
✱ הנדסה תאורית	— 4 ש"ש
✱ שרטוט	— 16 ש"ש
מכונאות רכב (מדריך)	— 16 ש"ש
✱ טכנולוגיה (עבודה מעשית)	— 7 ש"ש
✱ פקידות	— משרה אחת

מורים בעלי השכלה מתאימה ונסיון בהוראה מתבקשים לפנות למחלקה לחנוך בעירית אשדוד. בדבר פרטים נוספים להתקשר לטלפון 32370—055
אינג' צבי צילקר ראש העיריה

לדפי זהב
דרושה
מזכירה
הכישורים:
- בוגרת תיכון
- הדפסה בשפה העברית
- ידע בהנהלת חשבונות
- נסיון של 3 שנים לפחות
- גיל 23—29

על המעוניינת להתקשר לטלפון 257111 להרם.

החברה הישראלית לטרקטורים וציוד בע"מ
מפיצי CATERPILLAR בישראל
חולון, אזור התעשיה החדש, רח' המפעל 8
טלפון 856125
דרוש
מדריך מקצועי
במכונאות ציוד הנדסי
להדרכה בבית ספר תעשייתי
(אפשרות במשרה חלקית)
—•—
על המעוניינים לפנות טלפונית למשרד הראשי, טלפון 856125 ת"א שלוחה 20.

המועצה המקומית גדרה
מיכרז לקבלת עובדים 6/74
מכרז חוזר
המועצה המקומית גדרה מכריזה בזאת על משרה פנויה של:
מזכיר המועצה
ומנהל המחלקה לחנוך
הדרגה: כ"ז—כ"ה.
תיאור התפקיד: נהול מזכירות המועצה. נהול מערכת החנוך ברשות. קיום מגע עם צבור ומוס־דות. נהול מנגנון המועצה ופקוח על העובדים. תיאור הדרכה עבודות במחלקות השונות.
דרישות התפקיד: השכלה תיכונית מלאה. ידיעת השפה העברית על בוריה. שליטה בקורספונדנציה. כושר גבוה מכתבים והחלטות. התמצאות בנו המד־עצות המקומיות. כושר לנהל משא ומתן עם מוס־דות.
הערה: המועמד יהיה חייב לעבור לגור לגדרה אחרי מינוי ותקופת הנסיון.
בקשות למכרז הנ"ל יש להגיש למועצה עד יום 15.9.74 בשני עותקים ובצרוף קורות חיים הכול־לות במקצועות עבודה קודמים.
מועמדים מיוחדים להגשת הבקשות אפשר להשיג במשרדי המועצה המקומית ובמינהלים המחוזיים הנוגעים של משרד הפנים.
יהודה לרר, ראש המועצה

מכוניות הדר בע"מ
תל־אביב דרך פ"ת 74
AUDI NSU

דרוש נער
לפנות אישית למר אפרים כהן
דרך פתח־תקוה 74 תל־אביב

דחוף
מעונין
במפעילים
לטרקטור
922
950
תנאים טובים
לפנות לטל. 265744
מ־8.30—15.00

דרוש
עובד/ת
למכונת ביקורת
בדים סרוגים

לפנות:
עדין ש. גניפלד
תל־אביב, לבנדה 30

לאגד דרושים:
באזור המרכז והדרום
1. **נהגי אוטובוסים**
2. **נהגי משא**
(שיוכשרו כנהגי אוטובוסים)

בדבר פרטים יש לפנות לבית הספר לנהיגה של „אגד", דרך פ"ת 142 תל־אביב, כל יום פרט ליום ששי בין השעות 8—9.
נא להצטייד ברשיון נהיגה ופנקס מילואים

לחברת ביטוח גדולה
דרוש/ה
מנהל/ת חשבונות עצמאי/ת
סוג ג'—ד'
בנסיון כל 5 שנים לפחות
עדיפות תינתן לבעלי נסיון בביטוח
לפנות בכתב תוך ציון מקומות עבודה קודמים ל־ת.ד. 3032 תל־אביב עבור מנהל חשבונות.

למוסד חינוכי־מקצועי על תיכוני
הנמצא בבעלות של גוף ממלכתי
דרוש בדחיפות
מינהלן
יועמדים בעלי השכלה על תיכוניה ונסיון בעבודה מינהלית יפנו בכתב לת.ד. 8069 ירושלים
השכר ההתחלתי —1,350 ל"י

לחברה להנדסה ולתעשיה בע"מ
מח' השרות פתח־תקוה
דרושה
מזכירה - פקידה
נא לפנות לעמי במקום העבודה
בטלפון 902018, 905409
או לטלפון 51511 ת"א

דרושים
נהגי דיזלים מעולים
על טנקר מים
לפנות: „התופר" תל־אביב
דרך פתח־תקוה 44

דרושים
מפיצים
לאיזור הצפון
רצוי עם רכב
לחברה יצרנית גדולה וותיקה למוצרי חשמל ביתיים הידו־עים בטיבם והנדרשים בשוק.
נא לפנות בכתב ת.ד. ש/29293 ת"א בציון אזור מכירה.

דרוש
נהג לסמי־טריילד
לעבודה קבועה
נא לפנות אישית
לטחנת קמח דגן לישראל בע"מ
רח' סוקולוב 41, בני־ברק
טל. 780950, 785812
מ־8.00—15.00

לחברת ביטוח בתל־אביב
דרוש/ה
בודק/ת פוליסות
בענפי האש
לפנות בכתב בצירוף קורות חיים לת.ד. 14138 ולציין על גבי המעטפה: „בודק/ת פוליסות"

לחברת ביטוח בתל־אביב
דרושה
כתבנית
אחרי שירות צבאי או פטורה משרות
רצוי ידע בהדפסת פוליסות (אך לא הכרחי)
סיכויי התקדמות טובים
לפנות לטל. 614431 לבלומה

הכזא מן الأصل

מכان الأصل

מכתבים למערכת הארץ

קצין קבע קובל: אולי תרדו ממני

עד לתקופה האחרונה, לא נהגתי לבצע אנליזה ולבדוק מדוע הנני משרת בצבא הקבע.

לפני שבועות אחדים, קראתי ראיון עם קצין אשר חזר לשירות קבע, בו הוא מציין: „אני שונא את חיי הצבא, אולם הח־תי תחושת שליחות צה שמקסמי כאן".

אבבע מלגלגת לפראזות מעין אלה, אם כי ניתן לשער שלאו התגוררתי בהולנד או בשוויץ, לא הייתי נמנה על „כוחות הבט־חון" אשר זכאים ל־12.5 אחוז הנחה בשקים.

לכשעצמי, אני אוהב, עדיין אינני אומר אהבתי, את חיי ה־צבא ואעדיף להשתמש בהגדרת רבים מידידי אלה, האומרים ש־אני „משוגע על הצבא". כעת קמו רבים, אשר החליטו בתקי־פות לרפא אותי מ„שגעוני" ועלי לציין — שבאויות אולם בבס־זה, הם מצליחים כך. בזמנו לאחר מלחמת ששת־הימים, כ־אשר הייתי סגן צעיר, נסעתי ב־לנדרובר ירדני מגומר הציבור המטיר עלי פרחים. וכורני, כא־שר עברנו פעם בכביש הסייסים, כמעט הסביענו שם התושבים בשמפניה.

עתה, כאשר אני נוסע בטר־מיתא של סוביבסקי, הפכתי ל„משתמש ברכוש הציבור למט־רותי הפרטיות" וכל אורח טורח לציין שאני נוסע על חשבונו...

הטמעת צה"ל בכלל וקציני ה־קבע בפרט, הפכה ל„ספורט לאו־מי". ניתן היה להרכיב משלחות רבת משתתפים למשחקי טהראן, של „משמיצי הקצינים" אשר ודאי היתה מתחרה בגודלה ב־משלחות כגדלי התרנגולות.

אני יוצא מהנחה, שמחוור ל־ציבור, שסוסיוגא סמיישן, לא נרכשה על־ידי צה"ל, על־מנת לפרוץ את ההסגר במיצרי בב־אל־מנדב.

הרכב נרכש, כרכב תנאי־שי־רות, בהתאם לכך מוגדרות פקו־דות המטכ"ל.

בצה"ל, שלא כבגופים רבים אחרים, קיימת מערכת הוראות ופקודות המוגדרות כמיזבית. כל משרת קבע מתחייב לשרת בהת־אם להוראות אלה, אשר מרביתן חובות ומיעוטן זכויות. לעניות דעתי, אילו נותרו החובות בלבד, היה הצבא מרכב ממשרתי חובה בלבד...

בזמנו, כאשר הועלו הטענות, נגד ניצול משק הרכב הממשלתי למטרות פרטיות, הוחלף המספר הכחול, במספר אזרחי רגיל.

באורח אישי, הייתי מבכר הס־דר שונה לרכב תנאי השירות, באופן של מתן הלוואה והש־תתפות באחזקת רכב, אשר היה מאפשר נהיגת הרכב ע"י בני המשפחה והבעיה של ה„נהג ה־צמוד" היתה נפתרת מאליה.

אולם, כאשר ההוראות הקיימות הן בתוקף, רב בכל זאת עדיין המרחק, בין נסיעה בכרמל עם מספר צבאי, לבין ההגדרה: „ניצול רכוש הציבור למטרות פרטיות".

לדעתי כדאי בכל זאת ל„טפס" עכשיו על משהו אחר, כי הפגי־עה בציבור נרחב של משרתי ה־קבע, ע"י שימוש בהכללות מכ־איבות, מהווה ניסור במרץ של הענף אשר עליו כולנו מסתו־פפים.

רס"ן שמעון סבל
צה"ל

לא קץ הקואופרציה האשראית

בכתבה שהתפרסמה ב„הארץ" מה־2.9 על מכירת עסקי הלוואה וחסכון זכרון־יעקב לבל"ל ועסקי הלוואה וחסכון הדרה לבנק הבינלאומי מטעה סופרכם הנכבד, מר מרדכי צבי, את הציבור בסיימו את הכתבה במשפט הבא: „בכך מגיע לשלב הסופי של חיסול האגודות השיתופיות. כיום נותרה רק אגודה שיתופית גדולה אחת: „עליה" ביסודם של יוצאי בולגריה.

יש להצטער שמר צבי לא טרח לבקש אינפורמציה מתאימה מהמקור המוסמך, היינו „מרכזי" ברית מקות של הקואופרציה האשראית בישראל.

מבלי להכנס לעצם הבעיה של קניית העסקים הבנקאיים של אגודות שיתופיות לאשראי ע"י בנקים מס־חריים עלינו לקבוע את העובדות הבאות:

* פרט לשתי האגודות המוזכ־רות בכתבה הנ"ל קיימות עוד 9 אגודות שיתופיות לאשראי אשר מאזנן המשותף ליום 30.6.74 היה 446,220,000 ל"י, קרוב לחצי מיל־יארד ל"י. אגודות אלה משרתות ב־כל עסקי הבנקאות רבבות חברים ב־רחבי המדינה, מחיפה בצפון ועד לבאר־שבע בדרום.

* הפסקת העיסקות הבנקאיות של האגודות אין משמעותה חיסול הקואופרציה האשראית. אגודות אשר החליטו מתוך חישובים שלהן למכור את עסקי הבנקאות שלהן לבנקים מסחריים, נשארו מבחינה חוקית אגודות שיתופיות לאשראי וברובן נשארו חברות ב„מרכזי" ברית מקות וממשיכות לשרת את חבריהן בחלו־קת אשראי כבעבר.

ברוך דיניצקי
יו"ר הנהלת „מרכזי" ברית מקות
תל־אביב

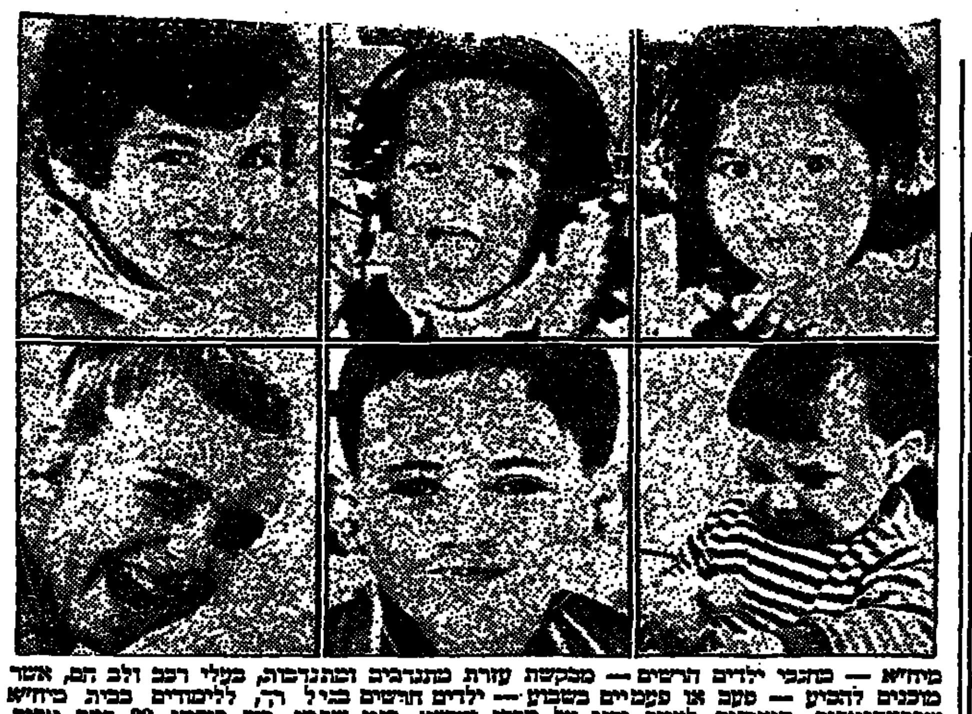

מיחו"א — מחנכי ילדים חרשים — מבקשת עזרת מתנדבים ומתנדבות, בעלי רכב ולב חם, אשר מוכנים להסיע — פעם או פעמיים בשבוע — ילדים חרשים בגיל הרך, ללימודים בבית מיחו"א שברמת־אביב. המוכנים לעזור יפנו אל ברכה מיחו"א, בנין שרמן, רח' רידינג 23 רמת אביב, טלפון 415147 (נא לפנות לשמירה טובה).

תקנים לתלבושת אחידה

לכתבתה של תמר מרום „כמה עולה חינוך חובה חינמי" (מוסף „הארץ" 30.8), מבקש מכון התקנים ה־ישראלי להעיר:

אין תקן ל„דיולן". „דיולן" הוא שמו המיסחרי של סיב פוליאסטרי המיוצר ע"י חברת „גלאנשטוף" ב־גרמניה. אותו סיב פוליאסטרי המיו־צר ע"י חברות אחרות נקרא טרילין, טרגל, טרוירה, דקרון וכדו'. מין הבד ממנו נהוג לתפור חולצות ל־תלבושת אחידה נקרא בד פוליאס־טר־כותנה, העשוי מבד המורכב מ־תערובת של 65% סיבי פוליאסטר ו־35% סיבי כותנה. למין בד זה קיים מיפרט אספקה (מס' 311) מ־ספטמבר 72.

במיפרט מפורטים שני מיני בד: בראשון — 46 חוטי שתי ו־26 חוטי ערב בכל ס"מ מרובע; בשני — 28 חוטי שתי ו־24 חוטי ערב. אלא שבמקרה זה מדובר ב־28 חוטי שתי שזורים. עובדה המסבירה שמספר החוטים בס"מ איננו מוכיח ולא כלום בפני עצמו, וכי טיב הבד תלוי גם בטיב החוטים ובשיעורם (עוביים).

בימים אלה אושר תקן ישראלי חדש, שהמלחמה לא מצאה את הש־למות, ת"י 894 „תלבושת אחידה לתלמידי בתי־ספר: חולצות" ה־ממליץ על 4 מיני בד לחולצות, קובע שיטות חדשות לסימון גודל החולצה, ומפרט שיטות בדיקה לקביעת חוזק הבד, יציבות הצבע, התקמטות, התכווצות בכביסה וכו'.

באשר לפיקוח על יצרנים — דבר זה איננו בידי מכון התקנים, וניתן להעשות בשתי דרכים: הכרזת תקן ישראלי כתקן רשמי, אשר דינו כ־חוק והעובר על הוראותיו עובר על החוק. פעולה זו נעשית ע"י הממו־נה על התקינה במשרד המסחר וה־תעשיה. פנייה של היצרן למכון התקנים לקבלת תו־תקן (עפ"י התקן החדש) או סימן־השגחה (עפ"י מיפרט 311).

סמל תו־התקן או סימן־ההשגחה מעידים על המוצרים כי נבדקו ב־מכון התקנים הישראלי, נמצאו מת־אימים לתקן הישראלי (או למיפרט) וייצורם נמצא בפיקוח מכון התק־נים; אך כאמור, תהליך זה נתון לרצונם הטוב של היצרנים, (אולי בעידודם של איגודי הצרכנים) ו־מכון התקנים ייענה ברצון לכל פניה כזאת.

נגה ליבנת
דוברת המכון

שלב ראשון בתחרות רובינשטיין

מוסיקה בירושלים
מאת אורי אפשטיין

בסיום השלב הראשון של התחרות הבין־לאומית לפסנתר ע"ש רובינשטיין, שהתקיים במשך שבוע ימים בתיאטרון ירושלים, נקבעו שנים־עשר הזוכים לעבור לשלב ב' — מבין עשרים ושלושה מתחרים.

מבחינה גיאוגרפית, היו מיוצגות בהתחרות כל היבשות — מלבד אפ־ריקה. ממזרח אסיה באו נציגים של יפאן ומלזיה, וגם מאוסטרליה בא מתחרה אחד. את אמריקה הלטינית יצגו ברזיל ומכסיקו בשלושה מש־תתפים. מספר המשתתפים הגדול ב־יותר בא מארצות הברית ומישראל — חמישה מכל אחת. לא היתה חס־רה אישיה סטטיסטית מבחינת ארצות המוצא. משמחת במיוחד העובדה, שנמצאה דרך לשתף גם מתחרה מ־ארץ מוסלמית, שלישראלים אין כני־סה אליה כיום אפילו להתחרויות ול־כנסים בין־לאומיים — מלזיה. נצי־גה בולגרית, שהיתה אמורה להתח־רות, לא הגיעה לבסוף משום־מה. משתתף מרומניה פצע את ידו בבו־קר יום הופעתו המיועד — וזאת הי־תה אחת הטרגדיות האישיות המצע־רות של התחרות. יצוגה של ישראל היה נאה — לפחות מבחינה מספ־רית.

התוכנית היתה חובבנית ואף „קפ־לנית" כלפי כל אחד מהמשתתפים. לכאורה היתה רב־גונית ואמורה ל־הראות את אישיותו המוסיקלית של המתחרה על כל צדדיה ומרכיביה — הסגנונות האבסתטיים. אך במבט שני נראה, שנשם חוק הוטל על יצירות שתבניתן טכניות־וירטואוזיות כ־על לכל — מבחר המצומצם שאלות לגבי אופים של פסנתרני־העתיד ש־מבקשים לפסח בתחרות כגון זאת.

כצפוי — היתה הרמה גבוהה. עם זאת קשה להגיע, כהתפקידם של ה־שופטים — מלבד הצורך להאזין ל־נגינת מתחרים חמש שעות מדי יום במשך ימים רצופים — היה קשה ומלא התלבטויות. בעלי כושר טכני מעולה היו אמנם מרובים — אך בעלי הבנה, התופעה אמנותית ואי־שיות מוסיקלית מקורית היו מוע־טים, יחסית, ובולטים על פני ה־שטח.

מטבע הדברים הוא, שכל אחד — כולל כותב השורות האלה — מאמין בבדקת שיפוטו הוא. לכן נצים ל־ציין הפעם, שלמבקר אין סיבה להעיר על טעמם של השופטים אלא, אד־רבא, לשמוח על כיוון לדעת הכבים ולשבח, על כן, את הבחירה ואת קני המידה המוסיקליים כהבהר אותם בשיפוטם — כי כל המתחרים שעליהם הורנו אנחנו כלולים בין אלה שזכו לעבור לשלב ב'. לא יהיה זה הוגן לפרסם את השמות כבר עתה. מכל מקום ברור, שהמגמה ה־שלטת בשיפוט היתה שלא להתרשם יותר על הברק הטכני דייקה דיר־מאוזיים, ומחבבתים סכביב ביצעים גידאו אלא לעבור על האיכות ה־דקות יותר של הגישה האמנותית.

הארץ ממליץ

● **קולנוע**

תל-אביב

כתנת הרוח הסתורה (אמפיר); ה־עוקץ (אלנבי), לפני הסערה (בור־דון), -אתמי (גת), ירח על בית (חן), הוילה הגדולה (סמדר), שבה טובה לאהובים (פאר), כבי גברים בעיר (צפון).

ירושלים

הוילה הגדולה (הבירה), אבי אר הב את גרושתי (ירושלים), העוקץ (סמדר).

חיפה

כלוב פלה (אורדה), בוליט (אסתר־היאכרון), העוקץ (חן), המות (בר־ריה), הוילה הגדולה (רון), חלף עם הרוח (שביט), אהבה והיים (ורד).

● **רדיו**

הוק אירשי (גלי צה"ל, שעה 18.05) עם עמיתי כובול, חובבי קר־בי במילואים והבביא הבב בשעת הפנאי. מראיין: זאב כבל.
בסוף הערב בבל (רשת ב', שעה 21.05) תוכנית רענבה, הערוכה בידי ב"ל כבר.

● **טלוויזיה**

פגישה עם דיוק אלינגטון (שעה 21.00) הופעה באולם אולימ־פיה בפאריס. משתתפים: ג'י באמר, ב"ל קולמן, פאולי סונץ ואחרים.

העובדות קובעות: פורד קורטינה 1975

עובדה: יותר מקום לבני המשפחה.
הפורד קורטינה 75 נותנת יותר מ־136 ס"מ מרחב לירכיים במושבים הקדמיים והאחוריים ומרחב רב גם לרגליים, לכתפיים ולברכי הנוסעים. מאחור־מרחב לנוסעים גדול יותר מאשר בארבע מתחמות המתחרות שלה. אתה מקבל גם מושבים נוחים עם ריפוד עמוק הניתנים

גם להטיה וגפה שימושי של 324 ליטר למטען. כל זה חשוב ביותר לבעלי משפחות בנות ארבע נפשות ויותר המהווים כ־60% מכלל רוכשי קורטינה.

עובדה: נסיעה חלקה.
השילוב של קפיצים לוליינים ובולמי זעזועים טלסקופיים בעלי קיבול גדול הופך את הנסיעה לחלקה ונוחה אפילו בדרכים הגרועות ביותר. הנסיעה נוחה יותר, גם בגלל מיקום המושבים בין הסרן הקדמי לאחורי.
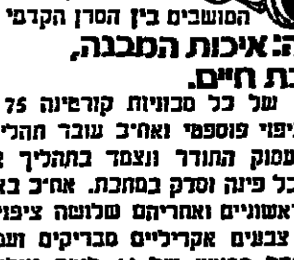

עובדה: איכות המבנה, מאריכת חיים.
גופן של כל מכוניות קורטינה 75 מצופה תחילה ציפוי פוספטי ואח"כ עובר תהליך אנטי קורוזיה עמוק התודר ונצמד בתהליך אלקטרו־סטאטי לכל פינה וסדק במתכת. אח"כ באים שני ציפויים ראשוניים ואחריהם שלושה ציפויים נוס־פים של צבעים אקריליים מבריקים ועמידים.
בסך הכל ממוצע של 16 ליטר נוזלים לכל תהליכי ההגנה והיופי. והלקו התחתון של הגוף מקבל שלושה קילו של חומר בימופני אטום.

עובדה: שליטה משופרת. ונהיגה קלה.
לקורטינה 75 יש הגה מסוג סבבת ושנן המאפשר שליטה מדויקת ברכב. הסרן האחורי מחובר ע"י ארבע זרועות ומצויד בסופגות מיוחדים נגד מלמול, והמפסק שבין הגלגלים בן ה־1.420 ס"מ נותנים יציבות מעולה על הכביש. מערכת הבלמים הכפולה מצויידת בסגבר בלמים, בלמי דיסק בגלגלים הקדמיים ובלמי תוף אחוריים בעלי כוונון עצמי. נותנת לך בכל פעם את היכולת לעצור ללא סטיה.

עובדה: נסיעה שקטה.
הרכבת המכונית נעשית תוך הקפדה רבה כדי למ־נוע חדירת רעשים סביים או קולות הרוח והכביש לתא הנוסעים. יותר מ־45 קילוגרם של קצף פולי־אוריטן ומשקיפי קול אחרים, הושמו מתחת ללוח המחוונים, בפנלים של הדלתות, תחת הרצפה, בגג ובגוף המכונית. הדלתות והחלונות מותאמים ואטומים בקפדנות. המנוע והמיכלים מתוכננים להתאמה וכידור מקסימאליים.
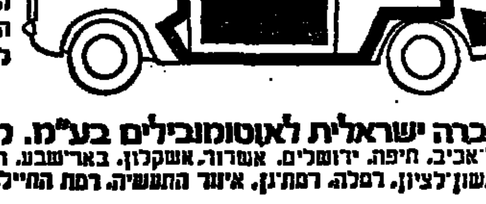

עובדה: אחזקה חסכונית.
מחירה הראשוני של קורטינה 75 לא גבוה. היא נוחה לאחזקה מבחינת תצרוכת דלק. המנוע היקמצן בן 1.6 ליטר יתן לך 10.9 קילומטר לליטר והוא מתוכנן לעבודה ביעילות גבוהה למשך 10,000 ק"מ בין שירות תקופתי למישנהו. תשלם מחיר לא גבוה עבור השרות המדויק שתקבל במוסכים המורשים של פורד־מוסכים ומחסני חלפים בהם מועסקים אנשי מקצוע שעברו תנורים השתלמויות על מנת לעדכן את עצמם מדי שנה.

עובדה: בטחון למשפחתך.
בקורטינה 75, בנוסף למערכת הבלמים הכפולה, מפסק רחב בין הגלגלים מוטות נגד הנודות וישיבה נוחה. קיימת גם־שיטת אוורור משופרת ותא נוסעים חזק מאד. כשמבסה המנוע ותא המטען שניהם מתוכננים לספיקה ובליעה בעת התנגשות. בנוסף המכונית מצויידת בציוד פנימי מלא לבטיחות. כיום מצפים האנשים ליותר ממכוניותיהם. זאת הסיבה שהוספנו דברים כה רבים לפורד קורטינה 75. כשתבחן את כל העובדות, תדע שפורד קורטינה 75 היא התמורה הטובה ביותר לכספך במכונית מסוגה. ההוכחה הסופית ניתנת בעת מבחן הנהיגה שתעשה לפורד קורטינה 75 אצל סוכן פורד המקומי.

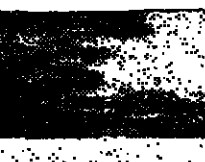

חברה ישראלית לאוטומובילים בע"מ. מפיצי פורד בישראל.
תל־אביב, חיפה, ירושלים, אשדוד, אשקלון, באר־שבע, חדרה, נתניה, יפו, ראשון לציון, רמלה, רמת־גן, איזור התעשיה, רמת החייל, קרית ביאליק.

פורד קורטינה 1975 - המכונית במחיר הנמוך ביותר מכל דגם מקביל אחר.

חגי לבינסון אילון

מכללת בית-ברל

לימודים אקדמיים בשנת תשל"ה

נותרו מקומות

בבית הספר להכשרת עובדי הוראה וחינוך

* החוג לחינוך (חינוך חברתי, תנועתי ומשלים)
* הכשרה להוראה בבתי־הספר העל יסודיים במקצועות:
  - היסטוריה כללית ותולדות עם ישראל וארץ ישראל
  - יהדות (מקרא, לשון ותורה שבע"פ)
  - ספרות עברית וכללית
  - אנגלית
  - גיאוגרפיה
  - מדעי הטבע (ביולוגיה, פיסיקה וכימיה)

נמשך הרישום

לבית הספר למינהל

4 שנות לימוד, במסלול אקדמי

הכשרה אקדמית ברמה גבוהה למנהלים במוסדות ציבור ובמשק הפרטי ע"י שילוב לימוד עקרונות במינהל עם בדיקת יישומם המעשי. התוויית דרכי חשיבה במונחי המינהל המודרני ע"י הוראה בין־תחומית המגלמת לימודי חברה, לימודי התנהגות וחקר הביצועים ליחידה תיפעולית יעילה אחת.

נמשך הרישום

ללימודי ארץ־ישראל ותיירות

הכשרת מורי־דרך ברמה אקדמית. רשיון "מורה־דרך מוסמך" (2 שנים) ו"מורה־דרך בכיר" — מסלול אקדמי — (4 שנים)

נמשך הרישום

לחוג לספרות

החוג מאפשר לך
- לרכוש תורה לשמה
- להכשיר עצמך להוראה בבתי־הספר העל־יסודיים

בחוג תלמד
- ספרות ברמה אקדמית בלי לייחד את הלימודים למחקר האקדמי
- ספרות עברית במשלב עם ספרות העולם ועם יסודות של תורת הספרות
- ספרות בדרכים חדשות

נמשך הרישום

למתורגמנות

לימודי תעודה לתרגום בכתב ובע"פ
ליד החוגים לאנגלית ולצרפתית

הלימודים כוללים רקע השכלה כללית הדרושים למתורגמנים במוסדות ציבור, בעתונים, במפעלים כלכליים, במשרדי מקצועות חופשיים וכו'.

משך הלימודים 3 שנים

תיתכן שנה רביעית לתרגום בו־זמני (סימולטני)

תנאי קבלה:
- השכלה תיכונית; ידיעה טובה בעברית ובאנגלית או בצרפתית;
- בחינת כניסה.

נמשך הרישום

ללימודי ספרנות

הכשרת ספרנים ברמה אקדמית לספריות ציבוריות, לבתי־ספר ולמרכזים קהילתיים.

משך הלימודים 4 שנים.

התלמידים יוכלו לעמוד בבחינות מטעם ארגון ספרני ישראל (אס"י) במשך שנת לימודיהם הראשונות.

קורס דו־שנתי חדש (לימודי תעודה)

לארכיונאות

- הכשרת ארכיונאים ברמה עיונית וטכנית גבוהה לניהול רשומה וארכיונים היסטוריים כלליים, ארכיונים כלכליים, פיננסיים ותעשייתיים.
- הקורס נועד לבעלי השכלה תיכונית ולעובדים בתיקיונים, ברשומות ובמינהלות המעוניינים לרכוש תעודת ארכיונאי.

* רוב הלימודים מתקיימים בשעות אחר הצהרים והערב. בדבר פרטים נא לפנות ליחידת הרישום, מכללת בית־ברל, בשעות 08.00–14.30 (בימי ו' עד שעה 13.00). טלפונים 03-925051, 03-923126. אוטובוס מס' 17 לבית־ברל בכל חצי שעה מהתחנה המרכזית בכפר־סבא.

מכללת בית-ברל

בבית המשפט המחוזי בחיפה
תיק קיום צוואה מס' 1219/74
בענין: צואת המנוחה רבינה בר־אוכספלד ז"ל מחיפה, שנפטרה ביום 18.6.74.
המבקש: בית חנוך עוורים לבני ישראל.

הזמנה

הריני מזמין כל אדם להתיצב ב־בית המשפט הנ"ל תוך 15 יום מיום פרסום הזמנה זו, ולהראות טעם מדוע לא הו־כח ולא הקוים ולא תירשם צוואתה האמורה כל הבנותה הנ"ל לא יבוצה יעקב א. אבוטב למבצע הצוואה ולכתבל התו אם לא כן יבש בית המשפט העדה כאמור.

י. איפמן, שו

לוטו

השבוע בלוטו-מינימום פרס ראשון

300,000 ל"י*

*כפוף לערעורים